工商日報

中華民國僑委會登記證台教新字第壹式零號

香港政府指定刊登有關法律廣告之有效刊物

The Kung Sheung Daily News

督印及承印：工商日報有限公司

香港灣仔分域街十八號

各部電話：編輯部　採訪部　營業部　廣告部　社長室　總編輯　經理室　中區辦事處

今日出紙三大張每份叁毫

（外埠版精編一大張）

美對中東立場改變 以色列朝野感震驚

華府突發表聲明促以放棄佔區

【耶路撒冷廿八日合衆國際社電】據高級人士星期二日說，以色列對於美國要求以軍撤出佔領區，而不提出任何先決條件之舉的性質及時間，感到驚異。

該方面人士說：「這是出乎意料之外的，我們感到驚奇。」總理比堅政府官員稱甚麼都可以談判，國務院官員說，該項聲明，是由以色列總理的演說所促成發表的。

但外交界人士則說，這並非意味以色列願意把約但河西岸的地區，歸還給約但。

以色列首都的其他人士說，華盛頓星期一日發表的聲明，似乎表示出美國的立場可能有了改變，它提起建立一個巴勒斯坦祖國，及以色列與阿剌伯國家，建立沒有全面外交及貿易關係的和平。

該方面人士說：「該聲明暗喻以色列已定下先決條件，但以色列並沒有提出過先決條件，對我們來說，每一件事都可以和阿剌伯國家舉行談判。」

外交部說，在國務院聲明全文原稿抵達以色列首都前，官方將不會作出正式的反應。

【耶路撒冷二十八日路透社電】以色列政府當局今日宣稱，中東所有的爭執，包括以色列由它佔領下的約但河西岸撤退，正在一個重新召開的日內瓦和平會議中公開洽商。

美國國務院昨日發出一項措辭嚴厲的聲明後，以色列官方作上述的評論。美國的聲明指出，根據各方可接受的安全理事會議決案二百四十二條，以色列應作好準備，談判有關它從所有三面前綫撤退的問題，包括撤出約但河西岸。

以色列官方指美國的聲明好像「從一扇未門的門急衝而入」。

以色列的官員又說：「以色列早以宣佈的立場是——任何事皆可談判，這方面，我們不需別人提醒。」

日外次佐藤 月內駐北平

【東京二十八日路透社電】日本內閣今日批准任命原外務省次官佐藤正二，為駐中共大使。

據外務省消息，六十三歲的佐藤繼承自一九七二年日本與中共關係正常化以來即任此職的小川平四郎，將於下月底或八月初履新。

外交觀察家相信，曾任外務省條約管理局主任的佐藤，被委為駐中共大使足以說明福田首相決心透過外交途徑與北平簽訂一項和平與友善的條約。

觀察家又指出佐藤的任命與前中共外交部副部長符浩被委為駐日大使相配合。

符某去週延期抵達東京，此間認為只是中共一種姿態表示對福田首相最近發表的言論有所不滿福田是在自民黨若干黨員對有關和約要求謹慎處理提出警告後則作出此種言論。

但福田昨日說要儘早完成該條約。

有田曾介將繼佐藤為外務省次官，他曾任伊朗大使和駐蘇聯大使。

售武器予中共太冒險 傳美已打消此意

【紐約廿七日中央社電】據七月四日一期的新聞週刊報導，美國政府認為出售武器予中共太冒險，並已決定不如此做。

新聞週刊在太平洋及大西洋版中說：紐約時報上週所作有關政府一項題為「政策檢討備忘錄第二十四號」秘密文件的透露，其有某種內容。據時報報導：這項由政府進行的檢討，「幾乎已扼殺出售武器予中共的想法。」

新聞週刊指出：雖然有些美國官員們認為：加強與中共間的軍事和外交關係，將在諸如限制戰略武器談判等事務方面，增強美國對莫斯科的制衡作用，「但是，到目前為止，這種所謂的『中國牌』政策，予政府內大多數重要人物一種太過冒險的印象。」

新聞週刊引述華盛頓一位高級官員上週所宣佈的話說：「在可預見的將來，沒有將出售武器或新式武器技術予中共的任何可能性。」

新聞週刊指出：雖然北平不曾提出希望獲得美國武器的任何直接要求，但是中共刻正在市場上尋求廣泛的裝備，其中包括電子計算機、雷射測距器、飛機和反坦克飛彈等。

以國防部長巡視佔區：六月廿七日以色列國防部長以沙威文（站在圖中者）由携備軽機槍的保安人員（圖左方）保護着，巡視約但之以色列佔領區，卡斯巴地區。

東德間諜餘踪未了！ 波昂續逮三名疑犯 可能再破龐大諜網

【波昂二十八日合衆國際社電】西德國防部星期二日宣佈，三名涉嫌東德間諜的被捕，可能引致搗破另一個共黨的間諜網。

國防部發言人費奇說，該等嫌疑人物，包括一雙夫婦及一名婦人。他們均為公務員，在西德科倫附近的布施空軍基地工作。他說，為安全問題詳細情形不便公開。

西德檢察總長辦公室發言人說：「我們有保密的理由。」

該辦公室形容該案件為「中等程度重要」。

情報消息說，該三人在星期六日被捕，他們涉嫌已多年來一直為東德情報部門工作。

四百萬人曾染瘧疾 越南展開滅瘧運動

【曼谷廿八日美聯社電】越南之音電台星期二日報告說，越南總理范文同，星期二日下令全國展開撲滅瘧疾運動，務期於一九八零年底完成任務。

據該電台說，越南約有四百萬人曾患瘧疾，其中大部分在南越的新經濟區，被戰爭摧毀的大城市及許多工業地盤與農莊。

對美政府所發聲明 阿剌伯國一致好評

【開羅廿八日法新社電】據接近埃及政府之權威人士稱：美國昨日向以色列發出之兩件，乃是華盛頓在有關以阿爭執方面所作出前所未有之最詳盡、最明確的聲明。

據埃及官方人士表示：在美國該份聲明中稱阿剌伯對以色列撤離佔領區的要求在談判中一定不能排除的，同時也乃新總理比堅前往華盛頓會談前之「致意的兩件」。

在約但之「黨政報」稱：美國這項「前所未有」的聲明，「證明了猶太極端分子對卡特總統所施加之壓力並不生效」。

該報並稱：「美國之強硬態度表示華盛頓正在積極尋求一個解決中東問題的方法。」

鄧小平構成威脅 華國鋒阻其復出

【紐約廿七日中央社電】七月四日的新聞週刊報導說：鄧小平所以迄未復出的「最可能原因」是「華國鋒不希望鄧小平的精力和領袖氣質太接近最高層」。

該刊在「新聞透視」欄中說：鄧小平的支持者正在更用新的壓力以圖使他復位，至少在上海和杭州已經有兩家工廠停止生產，以討論鄧小平的復職和研究工委問題。

與此同時，該刊在其太平洋及大西洋版中刊出一篇有關的報導說：「鄧小平的再起不可能無限期拖延下去。」報導說：「遲早，他將獲得足够的力量以選他的新職務，或者就是他的反對者屈服於他的支持者所施加的壓力而不得不讓他復出。」

該刊引述香港中共問題專家的話說：「華國鋒一旦鄧小平復出，他將淪於傀儡的地位。」

強調遵照聯國決議案 美顯對阿剌伯陣營讓步

【華盛頓廿七日合衆國際社電】卡特政府星期一日呼籲以色列由一九六七年中東戰爭中奪得的領土撤退，和使阿剌伯國家尋求與以色列訂立「持久的和平」。

國務院按照一九六七年聯合國第二四二條決議案，發表聲明，強調「在第二四二條決議案的條件，以換取此種和平，以色列很明顯地是應自佔領下的領土撤出的。」

國務院發言人卡德三世說：「我們認為此項決議的意思，是以色列應自中東的三處前綫——西奈、戈蘭及約但河西岸與加薩狹長地帶——撤兵——而準確的邊界及安全的安排，則由談判來決定。」

他雖然沒有提到耶路撒冷，但他說，為了交換以色列的撤軍，「阿剌伯國家，必須同意採取一項產生和平能維持穩定的信心的行動。」

除卻第二四二條決議案之外，卡德又提到聯合國安全理事會的第三三八條決議案。該兩項議案，都已為中東糾紛各有關方面所接受。

發言人說：「在此等決議案中所預見的和平，是需要發生爭執的雙方，作困難的折衷，才能獲得的。」

「我們並非要求單方面對任何人作出讓步。照我們的看法，在所有各處前綫，都需作出能保証一切確定了之後的邊界的安全安排。此事亦涉到與以色列關係正常化的措施在內。」他說，卡特政府「極相信如果要避免未來發生爭執，則中東和平談判要於今年獲得進展是很重要的事。」

他又說：「我們也相信該區內任何國家所能獲得的唯一的眞正的安全，是各有關方面的誠意的和談……此等談判，必須從速舉行，而不應附帶任何一方的任何先決條件。」

該發言人說，這即是說，「沒有任何一處的領土——包括約但河西岸在內——不自動地被包括在談判問題之內。」

「如果要把任何發生糾紛的領土不列入討論範圍之內，將會違反不附帶任何先決條件的原則，亦不符合第二四二條決議案的精神。這決議案是談判的骨幹。」

對抗空氣污染．泰警戴上面罩　這名泰國交通警察並非想遮掩着他的面孔，而是在遵守一項新的警察條例，規定要戴上新面罩作為對抗空氣污染的一種自我保護措施。但後來官方又將該條例撤銷，理由是怕面罩會帶給遊客一種錯覺，誤以為泰國首都的衛生環境欠佳。

共區人民生活的眞象

——請聽外國訪客的描述

【中央社譯稿】當來自官方的外國遊客旅行中國大陸時，他們發現一切都已加以小心的修飾，以準備接受他們的參觀。他們從來不會遇到所謂的「階級敵人」——也就是為了小如信仰佛教或喜歡牛仔褲等不同理由而反抗黨機構的一些男女。他們聽不到在批鬥的「同志」之壓力下，有些人悲劇性自殺的事件，也接觸不到在大城市謀生的一些票券黃牛。然而，伊莎貝爾．希爾頓在她停留於北平和上海的兩年研究期間，卻發現了若干中國大陸一般人民生活的眞相。以下是她對中國大陸若干不滿份子的描述。

在靠近上海車站的一條街上，一群少年正列隊行進。這并非不尋常的景象，而他們一邊行進一邊唱歌的樣子也沒有什麼不尋常之處。他們唱的歌聽起來像是「東方紅」，但是，並沒有人一起跟着唱。

再一細聽，我便知道原因為何了。它的歌詞，并非中共「官方」對毛某的頌辭，而是一種完全未經許可的自編歌詞，備感屈辱的「官員們」於是便要阻止他們再唱這首歌了。

小孩子總喜歡這個中共的「官員」和譯員——以關於他們沒有皮鞋可穿和襤褸態度的街頭歌曲來嘲罵他們。而當憤怒的中共「嚮導」朝向這些小孩衝去時，有關身披大皮夾之外國大鼻子的歌聲便一溜烟似的鑽入吃吃的笑聲中。

這些嚮導必需要代表中共的「官方」立場，他們為外國新聞記者和外交官安排旅程。但是，另一項現實的情況仍經常會突破他們細心安排的公共關係把戲。例如或許便可在餐館中，發現一名服裝尚佳又受過良好教育的人，對於勞倫斯奧立佛的是否仍然擁存有一種「不合宜」的興趣。

這些人並沒有在勞工營中呆過——雖然其中有些接受過短期的「再教育」。他們也不屬於偉大的一九六六年之「文化大革命」風潮的極左團體。然而他們之違背「官方」方針看來仍然是令人震驚的，畢竟中共亦自有其不滿份子。

大抵來說，直到六十年代中期為止，他們一直還能過着尚屬正統的生活。然後，他們之中，便有一部份人被發現，在美國或台灣有親屬而受到攻擊。有些人則因他們的文化嗜好——例如愛好貝多芬的音樂——而受到威嚇，也有些人則曾經是活躍的「紅衛兵」，但是，在派系的鬥爭中失敗下來。

有些人曾在工廠工作。他們認為，工廠的工人對他們的懷疑態度，比對工廠的幹部更具同情。其他的人則拒絕工作，而在沒有工作的情況下繼續生活了若干年。在將年輕人下放到農村的「下鄉」計劃達到頂點時，有許多人根本拒絕前往，或者逃走，或者潛回到他們的家鄉。如果他們的家庭準備支持他們，他們即可以活下去。他們在黑市買米票和布票，做些臨時工作，如非法的街道交易，販賣電影票，甚至犯點小罪。

有些人喜歡西方的衣服，或西方的通俗音樂，他們有時舉行「地下音樂會」。起先，筆者猜想它們或許是秘密的弦樂四重奏之演奏會，後來，筆者發現這些地下音樂會還具有一種較激烈的政治意味。「抗議歌曲」在這裡頗具聲勢。

說來會令人啼笑皆非的是，音樂往往成了「官方」和個人之間最激烈的一種衝突媒介物。中共時，的「官方」路綫製造的是憤怒或是搖撼的音樂——反抗份子則以諷刺歌謠的方式還擊。

他們改編共黨歌曲，嘲笑「北平歌劇團」的道德——據謠傳，有一名歌手曾被禁絕參加前往美國的巡迴演唱，因為他與女主角有曖昧的關係。這些歌曲並痛擊王洪文那被過份吹噓的工人階級出身成份，這些歌曲指出，甚至在王洪文還是一名裝配工人時，他便已一直扣任陰得者的角色。

抗議者從拒絕到鄉間接受工作訓練的工人子弟，到有門路買到奢侈品——如外國香烟——以討好「街坊委員會」的一些中產階級子弟都包括在內，以下是其中幾個人的經歷。

李某，現年二十九歲，一個越來越懷疑人生價值的人，八年的閒散使他有許多的時間思及他的苦況和他對西方的夢想，他是在我準備離開公園時，前來找我搭訕，在我們步向公車站時，我們開始談話，我不敢相信的發現，他正在談論一些中國人絕對不會談到的事情。

他接受我的邀請去吃東要，這是另一件特別的事情，他並準備談論他自己。直到「文化大革命」的騷動之前，他還一直過着普通中產階級生活，他曾在音樂學校中習琴，「文化大革命」發生，他與他的同學開始在街上閒蕩享受了一段短期的放縱生活。

但在這段日子裡他亦有若干發現。有一天，他們猛攻一座一直以為是工廠的建築物，結果發現它原來是一座監獄，這在當時似乎是很興奮的事，但是後來想起此事即不免感到悲慘了。他說未到過監獄，但是，當他面臨其門時，這一時刻却也相當接近。他的房子被毀，他的古典唱片被打碎，他的父母則被迫帶着高帽在街道遊行示眾。

他有一段很長的時間在想那些日子的事情，有兩年的時間他遭排斥而流浪街頭，每天僅有一碗麵果腹，他的母親則須在其鄰人的監視之下，每天清掃街道。

他必須定期撰寫自我批評，但是，他並沒有眞正懷着悔「悟」的心理來做這件事，在壓力逐漸緩和時，他獲得了「更新」的機會。當局派他教小孩子音樂。但是，這時他已失去了妥協的能力。海外親屬的匯款漸漸恢復，他寧願靠每月的支票維生，並繼續他對西方的夢想，他確信，他的演奏生涯祇有在西方才能獲得保證。

他仍然有朋友，在學校中，他與許多中共幹部的子弟為友，並極小心的爭取他們的保護。他到一些新貴人家教音樂，這使他有額外的收入，並在處於窘境時，有求助的對象。

這也使他有機會看到共黨的傳閱文件，聽些閒話，而復與人交換消息。

地方的「民兵」隊時常到他家查問他的活動。和他們鬥智已成了他生活中的一個目的。這種生活並不值得羨慕，然而他已如此過了八年。他是一名「階級敵人」——對於他認為是高壓而無效的共黨制度，他仍準備對抗，繼續再玩一場與戰術的棋局。

麗莎則是一個不同的例子。她的母親因熱愛西方電影而將她命名為麗莎。她的父親是一名在西方受過教育的婦科醫生。她的雙親在五十年代回到中國大陸，有一陣子，他們被當做愛國歸僑而受到歡迎，但是，他們的外國關係使他們成為「紅衛兵」的攻擊目標，麗莎的生活於是有了不同的轉變。

她無法如願的進大學，却被派往工廠工作。這時，唯有「政治」上的積極份子才能進大學，她覺得受騙，並不斷將她的生活與在美國之堂兄弟姊妹的生活做比較。

外國的親戚常送些錢給他們一家，但是，對麗莎來說，更重要的是他們所送的那些漂亮的西方衣服。她永遠無法穿着這些衣服上街，但是，她常穿着漂亮的加州時裝呆在家裡，並夢想着西方。

對麗莎來說，除了發給她一紙出境簽證的希望之外，她對中國大陸已不懷任何期望。

至於任何企圖採取較堅決之政治對立態度的人，却不會受到太仁慈的待遇。在上海附近的復旦大學，一名學生用漿糊黏貼一張大字報攻擊共黨的新「憲法」是在提倡黨的專政，而非「無產階級專政」。

她立即遭到同學的集體批鬥，在校方尚待決定之際，她暫被監禁在學校內。結果她在壓力下却自殺了——據上海的大字報表示，經常有許多政治嗜殺事件，被偽裝成自殺案子。

七十三名越南難民 歷盡艱辛逃抵澳洲

冒充共幹偽造文件逃出生天 乘三漁船航六千里歷時三月

【達爾文廿八日美聯社電】七十三名星期一日逃抵此間的難民中，有許多是曾充政府官員，才能逃出的。

這些難民偽造文件，由西貢前往湄公河地區然後乘船航行了六千公里，歷時三個月，才抵達遙遠的澳洲西北部的海岸。

他們一行中，有男有女也有兒童，年齡由三個月大以至六十七歲，他們乘三艘木製漁船在西澳的旁威附近上岸。

這些難民花了三天的時間來尋覓居所，其後才被一名司機發現。

「但我們很高興來到這裡。」一名二十歲的西貢大學建築系學生說：「我們全都是反共的，我們要離開共黨，取得自由。」

澳洲是個自由的國家，我們聽聞達爾文的紅十字會職員星期二日把衣服分發給他們，他們將於星期三日飛往雪梨，接受澳洲移民局的調查。

移民部長星期二日說，當局尚未決定是否收容這批難民的全數。在過去兩年間，澳洲已收容了來自寮國，高棉，帝汶，和越南的難民二千九百名。

據該位大學生文氏說，他的國人有百分九十是想離開越南的。

「但他們很難獲得離境。我們計劃今次的逃亡已有兩年。直至我們海地區的。」

他稱：「我們偽造文件及印章，並稱為西貢政府工作。大部份公務員均很恐懼，當他們看見我們的文件便讓我們通過。」

他們被安排於三月與五十五名漁夫林仁顯偷偷會面。

他們在山上躲藏了一星期後便於三月十五日晚上偷偷摸摸地出港口。他們很安全地離開，並在四月廿三日抵達馬來西亞前，在泰國與其他難民會合。

聞氏並稱：他們欲在星加坡登岸但未獲批准。

「我們停在那裏是因為我們缺乏糧食和汽油，但警方對我們說不能停在那兒。一些海軍船隻將我們拖離港口並稱他們會將我們帶到一艘大郵輪去。」

「但他們欺騙了我們，那裏並無大郵輪，而我們亦沒有糧食。」

聞氏說：隨後他們返回馬來西亞，在那裏他們獲得一間加拿大鋁金屬工廠給予糧食和汽油。他們在印尼之泗水停泊了十天，印尼當局並批准他們駛過帝汶。聞氏並稱：在五月廿六日及六月十八之間，他們曾遭大浪沖離帝汶海岸。

他說：「巨浪令到我們的油鼓脫離繩索，並浪到一名老婦及小孩身上。」

他們回到西帝汶之首都，當地的醫生說該名婦女脈搏破裂，不能再繼續航程。該名婦女的家庭及孩子們則繼續他們的航行。

聞氏說：「不過我們很高興能見到澳洲，我在電台上聽聞過這個地方，我想我能在雪梨就好了。」

共幹聽天由命 海南抗旱消極

【香港二十八日路透社訊】據電台報導，中共海南島官員在抗拒長期旱災的行動太落後。

在此間收聽廣播，引述一次由海南地區委員會六月二十二日的「電話會議」，呼籲「積極抗旱奮鬥」。

該會議指出「目前的特別難題」困擾着當地居民，且被形容為「普遍及繼續乾旱」。

它又說：「……一些幹部及黨員，心裏懷着聽天由命及等待下雨，不積極抗旱的心理。」

美急承中 不於認共

美一暢銷雜誌透露

【華盛頓廿七日中央社電】據「美國新聞與世界報導」說，卡特政府並不「急於背棄台灣並正式承認中共」。

這家新聞雜誌在本期報導：「如果卡特確如報導所稱，原先計劃在不久後背棄台灣並正式承認中共，這些計劃已被擱置。」

該刊解釋說：「白宮有太多尚待與國會解決的問題，以致無法就這種棘手問題與幾十位支持台灣的參議員爭執。」

此外，前總統福特在該刊本期發表的一篇訪問報導中說：「我認為美國與中共關係的發展並無任何改變。」

福建「黨委」透露 「四人幫」黨羽奪權 圖遣密使赴台求助

【台北二十八日法新社電】此間中華民國情報今天宣稱，福建省「四人幫」的追隨者曾試圖派遣五名密使到「台灣」尋求協助奪取福建控制權。

據英文「中國新聞」說該消息據報是在上月由福建省「黨委員會」第一書記兼「福建軍區」第一政委廖志高在演說中透露。

該報導又稱，廖志高說，「四人幫」在福建前田的反抗分子試圖以挺進派五名男子與國民黨接觸，以尋求外力支持他們軍事佔有福建省。

廖志高說，福建省革委不相信對「四人幫」的種種指摘，特別懷疑江青曾試圖加促毛澤東死亡的指控。

海洋皇宮大酒樓夜總會

尖沙咀廣東道海洋中心四樓　電話：三—一一六七七一一

堂皇貴賓廳　富麗大禮堂

結婚酒席　壽筵喜酌

價格廉宜　服務週到

全層可筵開二百五十席

備有新型勞斯萊斯房車　免費作迎親花車之用

美國游水龍蝦空運抵港

售價比港產龍蝦爲平

夜總會每晚四場精彩表演

由音樂家顧嘉煇領導十五人大樂隊輪流演奏

東南亞金牌歌后　席欣欣客串演唱

維持原始　康泉長壽

台灣　礦泉水

渣甸山花園洋房 交吉招標出售

包華士道二號，地一萬三千五百一十一方尺，七十五年期，滿期有權再續七十五年，二層半洋房，上蓋面積約七千方尺，向南，花園約一萬方尺，清靜異常，花木甚多，園中最還安全方便，歡迎參觀，七月二日及九日（星期六）下午二時至六時，七月三日及十日（星期日）上午九時至下午一時

截標日期：一九七七年七月十四日

欲知詳情可向香港遮打道太古大廈十二樓羅文錦律師樓詢問及索取招標章程及投標表格。

健康報導第九册

附提煉中藥丸散藥水　即服即效　無須煲煎

補氣養血精神好

每册二元　報攤均售

[illegible]

祇為貪一時風流可能坐一年牢獄

玉婆過氣情夫 非禮青春少女

【加州比華利山二十八日路透社電】四十二歲的亨利溫保格，一度是伊利莎伯泰萊的男友，他被控非禮一名十六歲少女而不作答辯。在下月宣判時，他可能被判一年的監禁。

不予答辯是等於認罪，但如被告人其後被與案有關的人提出民事訴訟，則被告人此項「不予答辯」在民事法庭並不被認作「承認控罪」。

昨日在法庭上，控方撤回其他較嚴重的控罪，這是有關他在比華利山住宅與四名十五至十七歲的作性遊戲並供給她們以酒及毒品。

荷蘭出生，曾作二手車經紀的溫保格同時被控拍攝該四名少女的「性」照片，但此項控罪亦被撤回。

法官韋斯決定該案在七月廿五日宣判。

在伊利莎伯泰萊首次與李察波頓離婚後，直至她第二次與波頓結婚的期間，溫保格是她經常的伴侶。

在一九七五年泰萊入院檢查是否患上肺癌時，波頓從歐洲飛到加利福尼亞把她從醫院接出，泰萊即使把溫保格一腳踢開。

有關四名少女的事件在去年十一月及十二月發生。

溫氏的好友，三十五歲的占士霍尼原亦被控同樣十項罪名，後來祇被控非禮一名少女，他亦不予答辯。

好奇·頑皮·惡作劇 三名不足五歲孩童 殘酷折磨女嬰致死

【華盛頓廿八日路透社電】此間一科羅內法庭在聆訊一件由三名五歲以下幼童所犯的案件。

一名僅出世四個星期的女嬰被該三名幼童由嬰兒搖牀上拉下，頭部因受致命傷而死。

便衣警長高連拉士告訴陪審團說：當女嬰的母親正值外出時，該三名幼童把小茱莉安德遜自搖牀上拉下。當時她有可能是墮下，又有可能是被跌落地上，頭部觸地受傷而死。

其後，該三幼童又自外邊的水坑取水入屋，用一把小鏟將水淋在茱莉的頭上。

他們再把她放在牀上，除去她身上部分的衣服，並嘗試用廁所刷把她臉上的血跡擦洗。

死因研訊官審基高稱：他發現茱莉是因該三幼童所引致的頭部受傷而死的。他又補充說：要說出那一名幼童做過那一項動作是不可能的。要講出他們的動機究竟是好奇，或頑皮，或是惡作劇，同樣是不可能的事。

社論

紡織業面臨的難關

香港與美國的紡織談判，已於本月廿三日在日內瓦達成協議。根據外電報導，協議是採用同意書方式的，須由雙方政府核定，予以批准。因此，協定內容迄今猶未公佈。新協定是用來代替將於本年九月三十日期滿的現行協定，雙方第二回合的談判，歷時四十天之久，由此可知協議的達成，艱辛備至。香港在新協定中所將受到的限制至何等程度，儘猶紛紜，難加肯定，但觀於美國在談判時所堅持的不妥協和不讓步態度，香港紡織品輸美所受的限制，可能較現時尤苛，這是比較合理的推想。

港、美之間有關紡織品協定達成後，香港又須與歐洲共同市場談判這一問題，香港與「歐市」的紡織品協定，將於今年年底屆滿，而法國最近已聲言對香港四種紡織品和成衣的輸入，加以限制。這就是香港面臨的另一項威脅，對於我們今後的出口貿易，出現一團黑影。此外，若干非「歐市」成員國，對香港紡織品的入口，經已先後採取嚴格的限制。這種趨勢是貿易保護主義的抬頭，今後可能無法避免。香港的紡織品和成衣出口，幾乎佔香港出口總值的一半，首當其衝，面臨的危機就不容忽視。以去年為例，香港產品出口的總值是三百二十六億二千九百萬港元，成衣佔一百四十一億一千四百萬港元，紡織品則佔三十億零五千一百萬港元，兩者合計為一百七十一億六千五百萬港元，超過出口總值的一半。如果遭受新的限制，其嚴重可想而知。

根據官方發表的統計，今年一月至四月成衣出口的總值為三十八億五千六百萬港元，此數若與去年同期的四十二億三千三百萬港元比較，減少了將近四億港元，下跌了百分之八點九。紡織品出口數量的下跌更大，今年一月至四月的出口總值為八億一千九百萬港元，去年同期為九億五千六百萬港元，兩者相比，跌幅為百分之十四點三。這一形勢，反映紡織業一枝獨秀的日子已接近過去，邇來該業人士憂心似焚，並非庸人自擾，前途確是難以樂觀。

港府當局對此相當重視，這是事實，況且香港的生命線是出口，紡織業又是主力。但是，當局長期以來政策上的最大矛盾，就是一方面全力拓展出口與吸引外來投資，但一方面對紡織業與其他工商業諸多苛索，未予應有的維護和扶助。所謂「三高政策」，往往使工商業難獲喘息的機會。邇來又在高唱甚麼「福利年」論調，似有意單方面提高工人利益，而不顧資方有無支付能力。此對工業界來說，外有貿易保護主義的高牆阻擋，內有不勝負荷的開支壓力，外患內憂並至，結果使若干企業家將資金他調，移地設廠。如果此種殺雞取卵的政策不能改變，工業決堤的危機遲早將會發生。

工業界人士為了生存，為了繼續生產，這幾年來確是歷盡艱苦，各以不屈不撓的堅強鬥志，突破罄竹難書的挫折，今日能稍有成就，殊非倖致。今後最大的威脅，將是如何對抗各國的工業保護主義，放眼世界各大國，保護本國的工業與嚴格限制入口的趨勢，已形成普遍的傾向。香港因為缺乏生產原料，即使想步後塵，也無此條件。換言之，香港祇能倚仰由人，無力自主。如何改變此一逆勢，工業界人士應早作未雨綢繆之計。

除了工業保護主義的普遍復活之外，海外市場所遇到的勁敵，與時俱增。在十年以前，我們所具備的有利條件甚多，例如工資較廉與工人勤奮，產品式樣推陳出新，價廉物美，因此在海外市場上，幾無敵手。但是，這一情況現在已完全改觀，亞洲其他地區如南韓、中華民國的台灣省，工資可能較香港為低，有計劃的改良生產設備與吸收尖端科技，其出品已不遜於香港，在海外市場漸漸有凌駕香港的趨勢，如果再假以時日，香港產品在海外的銷路，可能會逐漸喪失。這是另一項危機，當局與工業界人士應予重視。不進則退，絕非故作危言。

古語云：事在人為，面臨如此艱淡形勢，一味悲觀也大可不必，因為我們的工業基礎早已奠立，現在的迫切任務是突破上述的一切障礙。當局與工業界人士應開誠佈公的加以徹底檢討，集思廣益，深信必可扭轉局勢。

東京選美會指稱 菲姐所言不實

同時否認存有種族偏見

【馬尼剌二十八日法新社電】東京國際小姐選美會的日本辦事人摒棄了菲律賓小姐的指摘為毫無根據。菲律賓小姐指摘在比賽期間，她曾受侮辱。

日本選美大會主席勝見石田以電報發出否認給安排菲律賓小姐參加比賽的「菲律賓小姐行政委員會」。

菲律賓代表冰琪雅拔圖已在上週六比賽期間離與賽會辦事人的爭論後返回此間。她宣稱一些比賽者受到不人道待遇。雅拔圖小姐說，選美會「並不是比賽美麗」。

雅拔圖小姐宣稱，競選者被訓示要「奢侍」付款參加晚會的年老商業人士。勝見石田在答覆上述指摘說，該指摘很明顯是「完全不能成立的」，因為雅拔圖小姐並沒有出席該晚會。

勝見石田又加強語氣否認該菲律賓小姐所說的，亞洲佳麗均蒙受種族歧視，只配給較細小及狹窄的房間，而歐洲佳麗則配給套房。

加州大學亞洲問題學者警告

亞洲國家隱伏危機 將會發展原子武器

【東京廿八日合眾國際社電】一位研究亞洲問題的美國著名學者星期二日說，儘管關心美軍的撤出，但南韓領袖相信，美國會信守它對亞洲國家所作的承諾的。

他說，就他個人的意見，如果北韓公開向南韓侵略，像一九五零年時那樣，美國會以海空軍支援南韓，「是絕對不必懷疑的」，但却不會派遣大批遠征軍到南韓去。

加州大學教授史卡納賓諾博士於漢城會見了朴正熙總統後在日本外國記者俱樂部中說，亞洲國家，包括南韓在內，存有長遠的危機，如果它們對美國的信心繼續消退，則可能考慮製造原子彈。

痴情女子苦纏 男子吹哨求救

【英國盧易斯廿八日路透社電】一名教師白賴仁·霍加因為經常被一名熱情的女貨車司機所跟踪，故此在數日來，他外出時均携帶着一個哨子。

當他遇到這名三十四歲嬌芬·比利絲窮追不捨時，他用這個哨子來求救。這是昨日在英國東南部一個法庭中，聆訊時的報導。

霍加稱：「比莉絲小姐像鬼魅般跟踪着我，而我曾召喚警方到我家達廿一次之多。」

「隨後並有電話鈴聲，它整晚都在響而直至我要將電話線截斷為止。她並不斷送我一些禮物，由襪子以至白蘭地酒。」

霍加自稱：事實上比莉絲小姐自他們於某日在街上相遇後，她並未曾離開過他。霍加並說：「她非常瘋狂並浪漫地愛戀着我，但我對她却無動於衷。」

檢察當局稱：比莉絲小姐曾於霍加睡覺之際，用汽槍發射一顆子彈穿過他睡房的窗門而使窗門粉碎。

但比莉絲否認曾用恐嚇手段。

南韓國防經費 維持現行水平

約佔總生產毛額百分七

【漢城廿八日中央社電】崔圭夏總理昨天說：韓國政府計劃在到一九八一年結束的第四期五年經濟發展計劃期間，維持國防經費佔全國國家總生產毛額百分之六到七的現行水平。

崔圭夏總理在國會特別會議一次質詢中作証時說，他不認為進穩水平的國防經費，會對國家經濟成長有不利影響。他說：今年國家總生產毛額中有百分之六點二列明為國防經費。

蘇俄積極發展 空中先進武器

包括衛星殺手與新截擊機

【華盛頓廿七日路透社電】國防部今天推測說，蘇俄現正加緊進行試驗，以期在技術上達到完善地步，俾於大戰一旦發生時，能毀滅美國的太空衛星。

國防部說，看來蘇俄曾於本月初的時候，進行了一次成功的衛星殺手試驗，這是自從一九七六年初，恢復舉行此項試驗以來的第六次。

蘇俄於一九七一年停止試驗此項衛星殺手的試驗，看來當時蘇俄之所以這樣做，似乎是要鼓勵限制核子武器談判能獲成功。

國防部今天說，最近一次的此種試驗是於六月十七日從泰烏拉譚姆發射場發射的宇宙九一八號，來射擊在軌道中的宇宙九〇九號。

發言人說，據所得的情報消息，「是兩顆衛星很接近，可能已成功擊中。」

這項目標，是使它們極迫近，使「殺手」能以高度爆炸摧毀另一顆衛星。

【華盛頓廿八日合眾國際社電】消息人士說：相信蘇俄現正試驗一種新型的截擊機，在一九八二年，美超音速B——一機全面生產時，兩者可能勢均力敵。

蘇俄飛行員貝倫科在去年九月投奔西方時，把一些精細的資料也一同帶來。相信該飛機由米格——二十五機改進而來，一些美國分析家相信，該蘇俄飛機在八零年代初期開始使用時，將携有俯瞰及向下面發射的雷達，可與B——一較量一番。

新機槍公開展示 一分鐘內發兩千彈

【北卡羅萊納州格陵保羅廿八日美聯社電】一支能够在一分鐘之內發射兩千發子彈以上的機關槍昨日首次在至少有一名美國政府代表在內的觀衆面前展示。

該槍的發明者是設計出M——一式卡賓槍的「卡賓」·威廉。威廉先生已於一九七五年去世，該槍的製造由他的同事李斯克完成。

李斯克表示比利時，以色列和沙特阿剌伯已對購買該種前所未有的快速機關槍感到興趣。

據悉購買該槍之設計的價錢是上百萬美元。

觀衆中的美國政府代表亦向李斯克表示會盡速向華盛頓軍方人士報告，而且會在本週末和李斯克聯絡。該名代表說這種機槍的威力非同小可，非其它機關槍可相望其項背。

會否竊聽朴正熙辦公室

南韓正式要求美國 書面澄清問題

【漢城廿八日合眾國際社電】據外交部靈通人士稱：南韓政府希望知道美國的間諜是否曾於一九七五年在朴正熙總統府內裝置偷聽器，而且在星期二日正式要求美國用書面澄清這項問題。

據靈通人士稱：南韓並要求華盛頓方面，阻止前南韓中央情報局局長金孔玉對南韓政府的指摘。

該靈通人士並說，南韓所作之要求乃附於一封外交備忘錄內，於星期二日下午由外交部長朴東鎮交給美國駐韓大使。

據「紐約時報」最近一篇報導中稱：美國特務人員於一九七五年在朴正熙之辦公室內用能發射訊號之廣播電波偷聽，藉此查探南韓對付北韓的政策。

被賣存大量與罪案無關檔案後

美聯調局考慮放棄 萬計調查市民檔案

【華盛頓二十八日美聯社電】美國聯邦調查局在不久將來，可能放棄數以萬計的檔案。該等檔案是曾參與一些政治抗議而引起聯邦調查局注意的個人或組織的檔案。

美國司法部及聯邦調查局官員星期一日說，他們正在考慮怎樣清理六百五十萬個檔案中的一部分。該等檔案是該局調查市民及組織的檔案。

署理律政司史查菲亞說，根據法例，聯邦調查局不能單方面處理該等檔案。

他說，有關部門及聯邦調查局的官員已與國家檔案管理處代表討論可行的方法。

法律規定各政府部門，包括聯邦調查局，在手續上把歷史性紀錄移交檔案管理處，由檔案管理事員決定它們的保留及棄置。

這次事件是在眾議院司法小組委員會聆聽時引起，一些委員批評聯邦調查局貯存大量檔案，但與罪案活動則毫不相干。

芬蘭油船着火 爆炸斷為兩截

一死一失踪四重傷

【法國塞特廿八日路透社電】一艘芬蘭油船昨晚在此間爆炸，着火焚燒，來自法國南部幾個市鎮的消防人員今日正努力撲救該場大火。

當地的官員說，最大的問題是該油船有再度爆炸的危險。

該艘一萬一千三百二十一噸重運油船根尼號的卅八名船員大部分都能及時逃出火海，但有一名船員喪生，祇一名失踪，並有四人嚴重灼傷。

目擊者說，該船爆炸後即告着火，燃燒中的石油流入海中，船身斷為兩截，大火包圍著整個船頭部分。

拖船初時企圖將較大的船尾部分由港口拖往大海，但稍後將之拖往塞特港的另一端。

官方人士說，附近市鎮均派出消防人員協助控制這場大火。一艘有特別裝置的救火船亦正由馬賽開往現場。

英國會通過 徵收能源稅

【華盛頓廿八日美聯社電】國會委員會星期二日通過了一項與卡特政府的想法相一致的立法，即為了解決能源危機，每一個美國人都應該作出犧牲。

政府的度支委員會已完成了對卡特政府所提出的徵收能源稅的建議的工作，而於星期一日撤消削減入息稅和地方汽油稅的決定。

委員會以二十票對十四票通過了政府不應以納稅上的利益，提供給使用汽油的人。

預料眾院將會舉行全體會議，於今年稍後的時間，對能源稅立法，採取行動。

仰光大捕壞分子 逾七千罪犯被拘

嚴刑對付犯偷竊判監十年

【仰光廿八日路透社電】警方發言人今天說，本年度迄今為止，在仰光區的大規模拘捕行動中，有扒手及其他罪犯，七千多名被捕。

這項搜捕行動是於正月開始的，但於一名學生在仰光巴士中被人用刀刺死後，於五月時升級。

發言人說，本月份拘獲了一千六百五十名犯人，法院不停地進行審訊，把一些犯偷竊罪的犯人判監十年。

買到平嘢！泰國保安隊員，看着幸運的買家，把他們在曼谷買到的便宜寫字樓設備搬上車上。東南亞國家協會的總部星期二日舉行係低廉價大拍賣，因為東南亞公約組織開始結束。

義核子工程師遭槍傷：義大利核子工程師及阿沙皮核子汽鍋部副主任白蘭第（卅九歲），六月廿八日被槍手三次槍擊腿部後，躺在熱那亞的醫院中，這是半月內第十二宗，和本年以來的第廿八宗此類事件。

前製片家米高鐔（玉婆前夫）的遺骸被盜走

一羣爲猶太青少年要求暑期工作的人，抗議「紐約新聞」聘用故甘迺迪總統的女兒

加斯特羅的大鬍子，成為最近赴古巴旅行的美國女遊客的玩物

加拿大發現可怕證據
糖精可導致膀胱癌
美國考慮加强管制

【華盛頓二十八日美聯社電】由於加拿大方面新的可怕的發現，美國當局正考慮加强管制沙卡林糖精。但在禁用這種人造糖之前，將給予相當時間用作科學研究。

食物及藥物管制署長堅尼地星期一日說：他把限期延至八月卅一日，以便各界對政府禁止使用糖精的建議提出各種意見。

這將使公衆及科學家有時間去研究最新發現糖精能引起男性膀胱癌的各種證據。

在此之前，食物及藥物管制署原已提議在未來數月禁止在食物、飲品和化粧品使用糖精，但准許公開發售糖精與糖尿病患者及其他需要不含養分的糖的人。

堅尼地在星期一日對國會衞生小組委員會說：加拿大所發現的「糖精引起人類新的和直接的冒險」使人覺得現行建議准許公開發售糖精是否明智。

他表示該署惟一需要繼續進行研究的目的祇是要決定是否准許爲某種理由而使用糖精。

他指出，根據加拿大研究的結果，服用糖精的男性染上膀胱癌的估計增加百分之六十。

他又向國會提出警告，不宜通過將食物及藥物管制署所提出管制糖精條例押後十八個月。

堅尼地說：「現在看來糖精對人類並無急迫的危險，而需要在市場把糖精立即全部清除，但長期的延遲必須避免。」

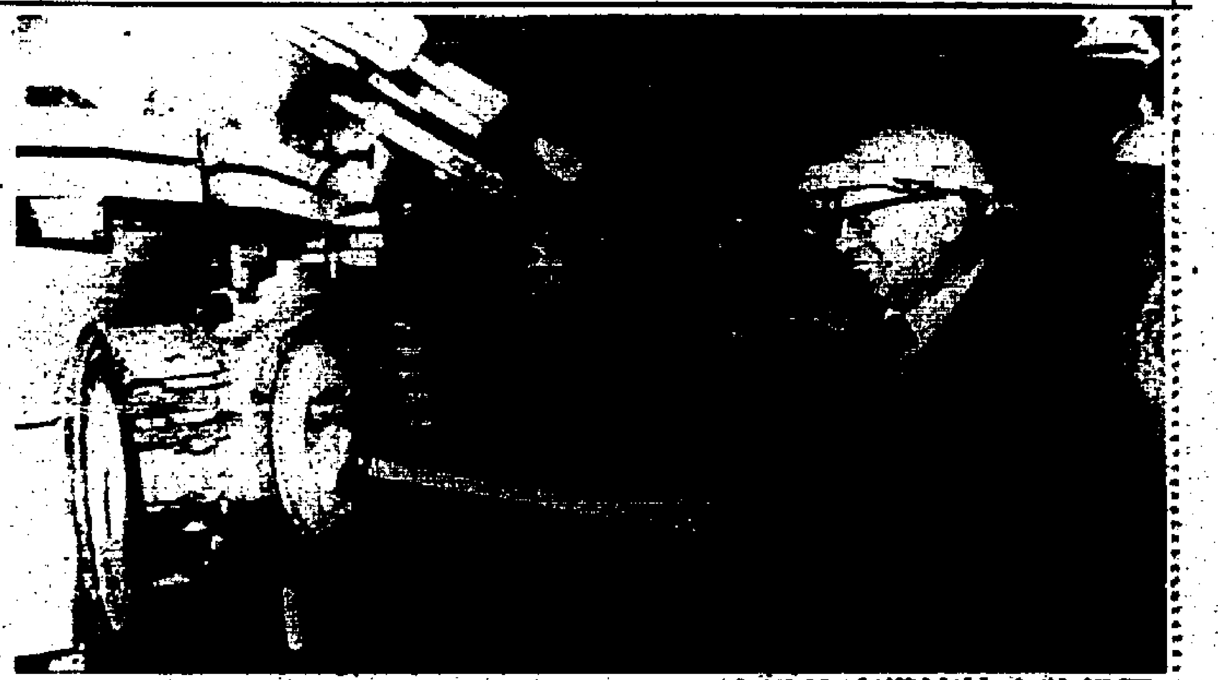

馬紀壯主持高雄煉鋼廠點火：中國鋼鐵公司高雄一貫作業煉鋼廠，廿七日下午舉行高雄煉鋼廠點火，開始一貫作業綜合試車，預定今年年底正式竣工生產，帶動我國重工業的快速發展。

圖爲中鋼公司董事長馬紀壯主持高雄煉鋼廠點火。

紐約州癮君子
藏毒亦將合法

【紐約．阿爾班尼廿八日路透社電】紐約州吸食大麻的人，如果被搜出祇有微量的該項毒品，將不會面臨可能的監禁處分。

該州的議會今早通過了一項法案——預料會於下星期便成爲法律，使擁有廿五克（一安士的八分之七）的大麻於初犯時，罰款可高達一百元。

這將使此類事件，列入違反交通條例的同一類內。目前，擁有四分一安士的大麻，是屬於刑事犯，最高可判處七年監禁。

該法案是以七十九票對六十四票獲得通過的，有等州議員主張准許擁有較大份量的大麻，而不視爲犯法，但結果找出了廿五克的折衷數字。

十八吋半長兩磅半重
世界最大蝸牛
昨因缺水死亡

【倫敦廿八日路透社電】據赫德信稱：世界上最大的蝸牛今日因缺水而死亡，它是在非洲西部一棵樹上捕獲的。

現年廿二歲的赫德信於三月間在蘇格蘭邁內帶回這隻重二磅半（一點一公斤）的巨型非洲陸地蝸牛。他今日說：「這是一件悲慘的事，它是一隻美麗的蝸牛，今日剛在一個電視節目中露面。」

這隻長十八吋半（四十五點九公分）的蝸牛，因爲它的殼已受嚴重損壞而致死。

「健尼斯紀錄」一書稱：他們會在下次出版中，將這隻蝸牛列入爲世界之最大者。

過去最大之蝸牛亦爲赫德信所擁有，他對蝸牛的狂熱，曾令到他的廿歲妻子狄波拉於本年較早時候離開他。

英國出現新潮殺手
已有五女遇害

【英國列斯廿八日美聯社電】英國北部警方相信在過去二十個月內謀殺四名妓女及一名少女的兇手是一名「新潮殺手」。

最近的一名犧牲者，是十六歲的女售貨員珍妮麥當奴，她星期日早上在列斯的紅燈區被毆打至死。一名偵探說：該女子是一名正常女子，可能她是被誤認而遭殺害。

該名警察說，她在星期六晚趕不上公共汽車，正步行經過該區回家。

該女子住所離第一名死者二十八歲的蕙珊麥凱附近，她在七五年十月被發現死於列斯的遊樂場內；一九七六年一月愛美莉傑克遜死於城內一條黑巷內；去年二月，二十八歲艾蓮李察臣的屍體在運動場被發現；在四月，三十三歲的柏德力西亞雅紫臣在列斯十里外布拉福特一間公寓內被殺。

警方說：上述四名女子全是妓女，她們均受嚴重打擊及刀傷致死。

助理首席警官奧特菲爾星期日在記者會上說：警方相信五宗謀殺案是同一人所爲。

奧特菲爾要求市民提供消息時說：「狂徒會再度襲擊。」

街上擺擂台：前世界重量拳王偉里沙（右）與他的兒子邦克，六月廿七日在紐約麥迪遜廣場的街道上舉行拳賽，來引起人們對拳賽的興趣。

研究打老婆作家稱
男人打老婆
美國特別多

【華盛頓廿七日美聯社電】一名研究打老婆的作家稱，美國超過半數已婚女子受到他們丈夫的毆打。

據其與連格來一起撰寫「打老婆——靜默的危機」一書的里城稱：「結婚證書無異是一紙打獵證書，因爲它使男人可以自由的打老婆五次，因爲女子多數直到第五次襲擊後才向警方報案的。」

里城估計有二千八百萬個美國太太受到丈夫虐待，包括偶然的拳腳和不時的毆打。

里城稱，他與連格來利用電話簿上的地址，將問卷寄往約廿五個城市的醫院、警察局、心理輔導中心、危機中心和檢察官等。

他說：「問卷開始回籠，證明基本上存有該問題。」他續說，虐待事件中，約有百分之十涉及使用致命武器。

紐西蘭洪水泛濫
船沉屋毀一死五傷
動物園河馬亦被捲走

【紐西蘭奧克蘭二十八日合衆社電】星期四日此間被狂風暴雨襲擊，引起泛濫。一名婦人喪生，五人受傷，一隻小河馬從奧克蘭動物園被沖走。

警方指出該婦人從脚踏車上被時速六十五哩的狂風吹起，倒在一輛行駛中的巴士輪中。另有五人受傷。

奧克蘭港內，小船紛紛被吹沉沒，風雨又把許多屋簷吹毀。

動物園管理員報導，兩歲大的河馬「信心」浮出動物園的阿柵沿河水而下。當時水位上漲幾達十呎。

市政局工人看見「信心」被沖至離動物園約四分一哩的小湖，即準備救援工作。

但小河馬却掉頭從小河游回動物園與牠的家人相聚。

在風勢最烈時，本市八十萬人口，約有三分之一並無電力供應。現時尚未有損失的估計。

患難見真情！
鯊魚逞兇一刹間
救友逃出鬼門關

【佛羅里達州傑克遜維二十八日美聯社電】一名配備齊全的潛水員以敏捷及準確的行動挽救了正被鯊魚襲擊的朋友生命。剛好在一星期前，他的朋友亦同樣挽救過他。

挽救了二十七歲威利倅特生命的貝基利說：「我看見一條鯊魚在威利右邊嚙咬，我便向它開槍，把它的要害打個正着。」

二十四歲的貝基利與倅特同在此間附近的大西洋水面以下七十呎潛水，當時一條八呎長鯊魚游近他們。據貝基利說，該鯊魚起初時牠在附近水中兜圈，他們並不當作一回事，跟着鯊魚便開始攻擊。

貝基利爲電話公司的營業代表，他說：「我的魚槍已準備好，我便向它開槍把它打中。鯊魚掙扎把頭昂起，翻浪及游去了。我想它的傷勢不輕（可能使它致命），但不十分清楚。」

貝基利把倅特帶出水面，而貝基利的太太及倅特的女兒協助把倅特拖上船，她們再爲他止血而放後貝基利把船駛回岸邊。

陰溝臭氣揭發
「老鼠」做世界

【義大利杜林廿七日路透社電】警察今天稱，陰溝的惡臭氣味，使一宗劫掠銀行案件最終不能演出。假如匪徒能劫掠成功的話，會被劫四百億里拉（幾近二千七百萬英鎊）之多。

這夥匪徒，欲自這城市的陰溝穿進該銀行，他們顯然已幹了數月之久的籌備工作，但他們的通道工作，是需陰溝一部份的水回流的。

惡臭的氣味，因而向上衝，銀行裏的行員，因而訴苦。經過調查後，發現了匪徒們所用的水下呼吸器等器械。

沙特國王
決意遜位
保守派反對王儲繼承

【倫敦廿八日法新社電】：今天消息：沙特阿剌伯國王哈利德（六十四歲）已示其遜位之意願，一俟王室可就他的王位繼承問題達成協議後，即行退位。

「金融時報」報導稱：一保守派反對王儲花德繼承王位，該派所擁護之王位繼承者另有其人，其爲該國之第三號人物，現在國民警衛隊之指揮人阿杜拉王子。

該報繼稱：關於王室意見有分歧，以致延擱國王退位。但國王健康惡劣，已決意退位，擬在日內瓦過活一個時期。

提防影射
認明商標

Fiesta Filipina

Fiesta Filipina

SPI

Manila Garden Hotel　PINES HOTEL　TROPICAL PALACE

＊聯合贊助＊

菲律賓 七天特級豪華貴賓團 $1290.

本團特點

出發日期：7月4, 5, 10, 11, 14, 16, 26,（銘謝客滿2, 9, 17, 20, 22, 23, 28, 29）8月1, 7, 13, 19, 22, 25, 28, 31,（銘謝客滿 3, 9, 15, 21, 27,）9月3, 6, 12, 18, 24, 30,

第一天 香港—馬尼拉
第二天 市區近郊—大谷地（火山湖）—蘇魯夜總會
第三天 馬尼拉—碧瑤—青尼夜總會
第四天 碧瑤—馬尼拉—艾爾迪—燒烤營火舞會
第五天 艾爾迪—百勝灘—海上賭場
第六天 馬尼拉—菲島文化村—EDUARDO'S夜總會
第七天 馬尼拉—香港

★★★請向下列各大旅行社報名查詢★★★

港九各大旅行社聯合廣告 方便讀者查詢參考 請選擇合適者參加

騰達旅遊公司 ☎5-776338（4線）
台灣 7天$1.350 9天$1.450（逢星期六／日出發）
台灣青年團 7天$1.120 9天$1.220 日本 6天$2.220
泰國 5天$1.490 7天$1.890 韓日 8天$2.680
星馬泰 7天$2.590 11天$3.190 夏威夷10天$3.990
歐洲 20天$6.290 26天$7.990.
美加探親團15天西岸$5.990 22天東西岸$7.690
＊＊＊＊＊＊＊＊＊＊＊＊＊＊＊
專辦世界各地旅遊簽証，經濟航空客票，移民及學生機票。
香港銅鑼灣怡和街9號大廈1605至6室

利華旅運
台灣十天環島$1,250. 暑期7月29日8月4日15日
包機暑食宿遊覽 阿里山九天觀賞團$1550.暑期7月28.30日
台灣環島週末遊覽團
七天$1.550.每逢星期日上午出發
住宿：芝蘭城、亞士都、台中、華王、涵碧樓、圓山、希爾頓、晚宴豪華夜總會
雙十節回國觀光團 14天$1.550. 10月4.5.8日
歡迎社團同鄉會及同業委托
旺角彌敦道577號高氏大廈4字 3 880157, 3 301544

聯耀旅運 3 312678 3 312838 3 661142
$1190七天暢遊菲律賓
全新行程．一流享受
出發日期 4/7, 10/7, 16/7, 22/7, 28/7, 3/8, 9/8, 15/8, 27/8.
馬尼拉——百勝灘——馬容火山
行程精心策劃．絕無舟車勞頓
夜宿一流大酒店．享受豪華
四晚不同情調夜總會
彌敦道611號萬達大廈1502室

台灣快意 直接主辦 3-301277-8
阿里山芝蘭城環島 九天$1.520. 七天$1.350.
寶島溪頭特選 九天$1.440. 七天$1.310.
阿里山團 九天$1.730. 七天$1.520.
住宿：圓山新館．石門芝蘭城．高雄圓山（華王）阿里山賓館．日月潭．涵碧樓．梨山賓館．花蓮亞士都．台北希爾頓大飯店．（內陸機花蓮返台北）軍人領隊．行程輕鬆．膳宿一流
逢週一週六 有團出發
特快台証＊平價機票

永達香港旅遊公司 Tel:3-679161-4 3-660249-0
曼谷之旅
芭堤雅五天遊覽團
全程 HK$1.500.
（C.I.免簽証費）
住宿兩晚芭堤雅，乘中華珍寶客機遍覽泰國名勝，多晚豪華夜總會
出發日期：17/7, 24/7, 31/7, 7/8, 14/8, 21/8
住宿溫莎酒店及芭堤雅灣酒店

CF 知友 3-665221 3-665222
日本本州六天$2,250.
韓國 五天$1,790.
星馬泰 十天$3,150.
歐洲 二十天$6,625.
菲島七天 22/7 $1.250.
尖沙咀加拿分道18號恒生銀行大廈508室

香港文娛旅遊有限公司 電話：5 250302 5 4線 3 661371 676963
馬星泰十二天$3,250. 9/7, 23/7, 28/7, 11/8, 20/8, 17/9.
馬星 八天 $2.650. 9/7, 23/7, 28/7, 11/8, 20/8, 17/9.
泰國 五天 $1,650. 12/7, 26/7, 9/8, 16/8, 23/8

寶泰 3 960295 4線
暑期阿里山九天歡樂團
$1,450元送個人証早去晚返遊足九天
7月24日已滿8月5日餘額無多
暑期青年台灣環島暢遊團
九天$1080元連証住酒店
8月5日出發遊足九天
代訂各地機票●代辦各國簽証
旅遊來寶泰●便宜又愉快

CIC 吉時吉旅行社有限公司 3-694971 3-695545
歐洲十四天 $5,350. 韓日八天 $2,790.
美加東西岸十八天 $9,850. 歐洲二十八天 $14,900.
曼谷六天 $1,550. 台灣九天 $1,750.

發達時旅遊社香港有限公司 電話：3 686888, 3 661688
台灣九天 $1,690. 7月31日
菲律賓七天 $1,290. 6月29日 7月2.5.8.11.14.15.20.23.26.29日 8月15日
韓國四天 $1,690.- 8月26日
九龍尖沙咀加拿分道18號恒生銀行大廈907室

AIRSEA LINK TRAVEL 一帆旅行社
星馬 麗沙陽 七天海空暢遊 $2,718.
菲律賓 海空七天暢遊 森林女神號 $1,350.
代售各地機票 學生機票 移民機票
歐遊團 英航20天 暢遊歐洲八個國家 $6,625.

新亞 5 733740 5 735168
菲律賓海空遨遊$1330.
全程七天 7月29日出發
日本青年觀光團$2190
全程九天 7月29 8月5日出發
暑假酬賓，凡於7月10日前報名，皆以特價優待：團體另加，收費另議。
名額有限，報名從速。歡迎電話留位

華旅有限公司 5-244109 0, 5-243396

菲律賓七天	$1,250.	[illegible]
夏威夷十天	$4,800.	[illegible]
美加探親團	$4,999.起	[illegible]
歐洲十四天	$5,350.	[illegible]
日本七天遊	$2,550.	[illegible]
日本六天遊	$2,220.	[illegible]
韓日十天遊	$3,290.	逢星期六出發
韓國五天遊	$1,790.	[illegible]
台灣九天團	$1,800.	[illegible]
泰國五天遊	$1,450.	逢星期五出發
星馬泰十一天	$3,250.	[illegible]

中環德輔道中58號利興大廈604 6室

萬邦 ☎5 763344-5 9 7 假日照常
台灣 十天環島阿里山團 逢星期日出發（大韓航空公司贊助）$1.480.暢遊台北．故宮．花蓮．日月潭．阿里山等
日韓 五天聯遊 逢星期五出發（回程可自由逗留台北）$1790.暢遊日本．漢城．板門店．華克山莊等
"森林女神號豪華客輪"$1,330. 菲島七天海陸空暢遊 28/7, 9/8, 15/8.
情商胡楚劍先生抽獎，獎品贊助機構：
香港銅鑼灣軒尼詩道458號全聯商業中心1401室

大衆旅行社 5-451382 5-440601 5-440791
台灣觀光團
九天$1460 七天$1330
逢星期六出發
倫敦美加東南亞
（學生＊旅遊＊移民＊機票）
香港干諾道中64 65號廠商會大廈102室

足總盃爭霸戰第二回合

流浪小輸亦可奪標 東昇勢必陷於苦戰

倘兩仗合計賽和須擇期重賽

【本報訊】流浪對東昇足總盃決賽第二回合，今晚八時在港府大球場舉行，票價分十元、七元、五元及三元，上午十時至下午一時，再由下午二時至六時在大球場公開預售，下午七時起門沽。

流浪與東昇足總盃決賽是比賽兩場將紀錄合計定勝負，第一回合經已舉行，戰果是流浪勝二比零，因此，今天第二回合比賽，流浪勝或和甚至僅輸一球都可奪得錦標。除非東昇獲勝，比數的距離超過兩球才可以後來居上把冠軍奪去。至若今天東昇以兩球的距離告捷，那時兩隊在兩個回合比賽中，得失球數就相同，雙方要舉行第三場比賽再決高下。

根據兩隊在聯賽相遇兩次都打成零比零平手的戰果來看，確是勢均力敵，實力非常接近，而且雙方都是守優於攻的球隊。因而今日遭頭，勝負就決定於臨場演出，特別是前鋒方面，踢得較好的一隊，贏面便大。

不過，流浪既然在第一回合先勝二比零，已有兩球在手，顯然佔了極大優勢，況且流浪一向死纏爛打，今仗祇要採取以守爲攻，抱着即便輸一球亦可奪得冠軍的心情應戰，東昇要平反敗局，實在不容易。

論人腳，無疑是東昇不均稍優於流浪，但是，他們的前鋒埋門不夠，不能把握埋門機會，要攻破排助十足的流浪防綫，將十分困難。所以，今天的足總盃決賽，除非流浪臨場時周來一無是處，而東昇又有超水準演出，要不然，本屆的足總盃冠軍將爲流浪奪去。

（流浪）黃金福 吳錦華 黎榮富 鄭潤如 張志德 楊少年 何家寶 宗啟明 張錦全 張家平 郭家明

（東昇）鄺子賢 余國森 潘長旺 付廷輝 廖榮鍵 鄧惠強 黃逸財 麥天富 吳錦峯 翁偉國 梁傑業

許晉奎獲提名競選足總主席

【本報訊】足總週年同人大會定下月十三日召開，而各競選者截止提名日期爲七月十一日。昨日足總首先收到南華會提名本屆主席許晉奎，再度競選主席，而由市政會和議。

華人七人賽：保濟A賴汝楓（中）盤過穗成乙池一波（左）滲入底線，穗成乙黃國輝（右）包抄，將球踢出界外。（本報記者黃大華攝）

足協會長下月赴馬 出席亞洲足協會議

商討我國及以色列會籍問題

【吉隆坡航信】國際足協會長夏維蘭治定於下月廿二日抵達馬來西亞，並出席亞洲足協執委會議，討論有關亞協把中華民國無理排除，及以色列與中共的會員資格問題。

亞協於去年十月間在吉隆坡召開執委會時，竟以獨斷的手法把中華民國的會籍及以色列的會籍予以排除，而接納非國際足協會員的中共入會，所以，當國際足協於上月在蒙地卡羅開會時，議決如果亞協不在九十天內把中華民國及以色列的會籍恢復，國際足協與亞協的關係便告斷絕。但是有大部份亞協的會長級人士由於受左派控制，因而有寧願與國際足協斷絕其關係，也要保持中共的會員資格，此舉便到國際足協的正義人士大爲反感。

國際足協會長夏維蘭治爲了解決這項問題，所以決定在下月中旬出席亞協的執委會議，以便他日在國際足協的執委會上，作出適當的決策。

港澳記者球隊今在澳對雀聯

香港新聞記者體育會與澳門體育記者聯誼會之足球隊、乒乓隊、合組聯軍與大豐銀行俱樂部作友誼賽，今日下午在澳門球場舉行。港方大軍今日上午乘飛翼起程，全團名單爲領隊：李志文、黎之明、羅秀、程賽琦、黃海軒、曾瑞虹。賴汝榮（足球領隊），鄭國榮（乒乓領隊），團員：王山、龍國燊、呂大呂、黃啟東、梁錦滔、郭立華、梁林榮、孫志滿、黃漢文、鄭禮、駱錦泉、袁圖、霍文燦、徐傑傑。

參加美健及西洋拳 南華選手獲得佳績

今晚在體育大廈祝捷

南華體育會健身部隊員劉廷超，獲香港健總會主辦本年度之全港公開初級健美賽第二級冠軍，再在三級總決賽奪得全場總冠軍。同時並派隊參加香港西拳總會主辦之全港公開西拳比賽，該會隊員：曹樹仁榮獲羽量級冠軍，連獲本港五屆羽量級冠軍，誠屬難能可貴。廖泰明獲輕量級冠軍，亦有兩屆。該會健身部主任：胡雲綽、曾湯尼、羅祺、陳達夫等，定今晚（廿九）七時卅分，在加山該會體育大廈會議廳，舉行祝捷宴會。

華人七人足球淘汰賽 八强昨已產生

華人聯賽今又有三仗 同時編排決賽週秩序

【本報訊】夏令盃華人七人足球淘汰賽，昨日在旺角球場舉行八場複賽賽事。結果，黃大仙甲、保濟A、東華、保濟B、穗成甲、中巴、管漁A及傑志乙等八隊分別奏捷，晉入八強，他們將於七月一日舉行決賽，爭奪冠軍。現列出昨日各場戰果如下：

黃大仙甲勝箕坊B 二比一

東華勝先特羅B 五比零

保濟A勝穗成乙 二比零

保濟B勝九巴甲 一比零

穗成甲勝皇彩B 一比零

中巴勝華雄 一比零

管漁A勝闊校B 一比零

傑志乙勝龍吉B 二比零

又訊：華人足球聯賽今午在旺角球場舉行三仗，不收門劵，秩序如下：頭場五時半，淘僑對中巴。次仗六時五十分，仙特羅對愛田。尾場八時十分，穗成對愉園。又華足聯會聯賽小組定今日下午五時半在市政球場召開會議，抽簽編排決賽週秩序。

來屆球衣准賣廣告 球會亦可以商業化

本年默賽足總決不派隊參加 主辦亞青盃不用公欵爲原則

【本報訊】足總執委會，昨日下午在足總會議室召開，議決下屆開始，各甲乙丙組球會均可物色商業機構贊助經費。並表決推翻本季季初的球衣不准賣廣告議案，換言之，下季球衣可以賣廣告。去函亞洲足協申請主辦第廿屆亞青盃決賽，同時去函大馬足總，婉拒參加七月中旬在大馬舉行的默迪卡足球賽。出席昨日會議者有主席許晉奎、副會長鍾逸傑、趙不弱、尼高遜及盧志忠、李苑能、盧培忠、葉國雄、區蔭垣、鄭家雄、胡組熙、陳瑤琴、張志威、湯得利、李錦滄、陳棟球、獎金滿等人。

有關甲組會物色贊助商小組，於昨日會上提出該小組作出九項物色贊助商細則，以便通過於下季實行。但由於本屆季初曾通過球衣不准賣廣告，故要在會上先行推翻該議案，經票決結果，有八人贊成推翻球衣不准賣廣告議案，沒有人反對；至於投票通過下季各甲組會可以物色商業機構贊助經費，亦有八人贊成，沒有人反對。

並定於下季開首大執委會時，成立一個五人審查小組（其中一人爲乙丙組代表），全權處理贊助商的資格。贊助商標準以不涉及政治、道德問題爲原則，除甲組會外，乙丙組亦可以找商業機構贊助。

茲將各球會物色商業機構贊助的九項細則列下：

㊀可以在球會名稱之後，加上該贊助商名字，而不是商品種類，註冊的，祇能用該球會名稱，但如獲足總批准，亦可與贊助商名稱一起註冊；㊁球衣除本身會徽外，可加上該贊助商商標；㊂球會與球員可以協助贊助商在大衆傳播媒介賣廣告；㊃球會旗幟上可加上贊助商或商品名稱，球賽進行時可在己隊球門之後懸掛；㊄球賽開賽前或半場休息時，可以播廣告歌或告白；㊅球衣顏色可與贊助商顏色相同，使人一望而知是何種商品，外套亦可以刋上廣告；㊆球會可以製紀念品如幟、頸巾、T恤等，出售或送給該會擁躉；㊇各紀念品可刋上商業廣告；㊈希望贊助商與電視合作一足球節目，以宣傳足運。

至於香港主辦下屆（廿屆）亞青盃賽事，經研討後，議決去函亞洲足協申請主辦第二十屆亞青盃足球賽決賽週，但要在三項原則下主辦：㊀以不動用足總會庫爲原則；㊁祇主辦決賽週；㊂賽期爲七月至八月期間。

較早時曾派小組主委霍震霆與英國一公司商談贊助香港主辦第廿屆亞青盃問題，雙方談判已接近成功階段，但該公司祇肯贊助香港主辦決賽週，如該賽事有利可圖，則全數撥入足球發展委員會。昨日執委會其餘議決案如下：

香港隊定於下月十七日至卅一日往北平作賽，團長霍英東、領隊盧志忠，副領隊張志威，教練包勵，軍醫梁仲偉，隨隊球員十八名。此次足總赴北平作賽，費用預算不超過三萬元，如超過由會長負責。

香港隊於下月十日往澳洲作世界盃亞大區外圍賽，原定球員十六名，職員四名，由於伊朗及南韓均帶足廿二名球員，故領隊盧志忠要求增多兩名球員隨隊，其中一名爲門將，而所需費用祇是多六、七千元而已，故亦被接納。

足總原已決定十二月三及四日用大球場作賽事之用，現由於公益金方面要求足總將該兩日的場地讓出作百萬行，亦被接納。

批准福建於七月中旬往菲律賓作賽兩或三場，首飾於七月十七日赴台灣比賽兩場，卜公則於七月十六日至廿三日前往馬尼剌作兩場賽事。

至於華協會申請於十一月十三至十七日在港主辦和和盃賽事，由於要作三場比賽，有違會章的，故票決交由下季執委會才決定是否接納華協會的申請。足總盃頒獎由副會長趙不弱主持，如副會長因事不能主持，則由主席許晉奎負責。

有關大馬足總來函給會長，邀請香港派隊參加默迪卡賽事，由於該段時間香港隊要往北平比賽，故議決請秘書打長途電話婉拒。

五一七入倡足總申請留班一事，授權明日的聯賽委會全權處理；但明天的聯賽會祇是研討是否接納五一七申請留級而已，至於下屆是否准其參加丙組賽事，則由下季的聯賽會再研討。

澳洲備戰香港 選出十七球員

重視經驗放棄青年軍

【雪梨廿八日法新社電】澳洲足球教練蘇遜，今日在提名十七位世界盃亞大區外圍賽對香港一仗的球員時，把兩名年青球員放棄，這場賽事將於七月十日舉行。

蘇遜稱：「我們一定要擊敗香港才能保存進軍阿根廷的希望，而我們的計劃是要倚賴有經驗的球員，而非年青球員。」

蘇遜所放棄的兩員年青球員是彼得沙尼及李士都夫斯基。此外，澳洲國門將奇勒由於膝傷仍未康復，所以亦告落選。

澳洲代表隊全隊十七位球員已於星期一前往阿德里集訓，而對香港的比賽亦在該場上演。現列出澳洲隊的十七位球員名單如下：

（門將）馬雅，拉里。（後防）哈里斯，威爾遜（隊長），賓納、魏斯，威廉士，（中場）夏定，龍尼，拜尼，馬洛芝，梅尼茲，巴尼士。（前鋒）高士敏奉，奧勒頓，阿邦尼，尼士高浩斯。

查詢足球戰果 請撥專綫電話 二八零七零八

體壇萬花筒

西德里芝特成爲世界女飛人

△西德奧運女短跑名將里芝特，於本月廿七日成爲今年世界的最快女飛人，她在西德美國兩國田徑對抗賽中，在一百公尺的短跑以十一秒零三的佳績跑畢全程，但是這項紀錄較她去年在奧運會中所創下的世界紀錄還慢了零點零三秒。

蘇女子排球訪日本兩勝兩敗

△蘇俄女子排球自六月十九日到日本各地訪問作賽以來，業已完成四場比賽，總成績是兩勝兩敗，但蘇俄女子隊在最後的一場比賽中卻以零比三敗陣，竟然連一局也不能得到。

本年默賽共有八隊參加角逐

△下月十六日開始舉行的本屆默迪卡盃足球賽，共有八支隊伍參加，包括北韓，利比亞，伊拉克，印尼，泰國，緬甸，南韓及主辦國大馬，而印尼則是昨日才決定派隊參加，因此，本屆的默賽，亦不致太冷落。

世盃熱身賽巴西和南斯拉夫

△巴西在最近的一場世界盃外圍賽熱身賽中，以零比零與南斯拉夫打成平手，而數萬球迷奴認爲這場比賽巴西隊員的表現十分理想。在上半場卅二分鐘，巴西的沙城斯迪曾射入一球，但球證指其越位在先，判吃「詐糊」。

紐西蘭長跑好手獲加跑第四

△紐西蘭長跑名將獲加，於星期一在英國水晶宮體育館的一次國際田徑賽，竟然在一哩賽跑中位列第四，通常獲加在最後四百公尺中發揮凌厲的後勁把對手擊敗，但這次他敵不過英國的奧維迪，美國的華華及芬蘭包倫能而屈居第四，這位世界紀錄保持者，可謂面目無光。

比利又演帽子戲法連中三元

△球王比利於星期一再大展演帽子戲法，個人連中三元，替宇宙球會把洛杉磯的阿斯迪斯球會擊敗，全場紀錄爲五比二，這場是比利在本季北美足球聯賽中，第三次演出帽子戲法。

歷史上最昂貴的私營建設 阿拉斯加油管開始輸油！

價值九十億美元，這條阿拉斯加輸油管是歷史上最昂貴的私營建築計劃。爲了配合它的宏偉和技術的精細複雜，它已產生了史無前例的工程、財政、自然環境和法律的頭痛問題。不是全部都已消除；但令人驚奇的，雙於美國的能源荒，這條油管的經營者對於他們把所輸運的油運到什麼地方，最沒有把握（甚至有人談及把一些油用船載運至日本）。不過，這計劃經過十年拖延及興工建築後三年，阿拉斯加輸油管去週終於開始輸運它的第一批油，穿過約八百哩的蠻荒，從北極圈以北的布魯德豪灣以至安哥拉治以東一百二十哩的溫水港華爾迪斯。

它將是一個緩慢的、謹慎紀錄的旅程。首先，六百萬立方呎的氮被灌注於這條輸油管以驅清管內的空氣，減少油蒸氣爆炸的威脅。繼之，一個名叫「豬」的商标形被塞進管裏。最後，在華爾迪斯發出訊號後，工人們打開在布魯德豪的活門，讓原油灌注於油管，在那「豬」之後。這移動的油將以每小時一哩的速度推動那「豬」通過那直徑四十八吋的鋼管。這個商將遠隔這油管或有的垃圾（例如疏忽的工人遺下的工具），並發出聲音以顯示它的地點，八個抽送站將幫助原油推着那「豬」走，而步行的檢查工人將陪着這個圓筒，紀錄它的訊號。

石油在八百條溪或河的上面或底下流過，包括洪瀾河，它將上升四千八百呎以進入布魯克斯山脈，向東斜下法爾班克斯。在阿拉斯加山脈上升三千三百呎，最後降落在華爾迪斯的五十萬桶的儲油庫。以容積最較於油槽運，這旅程當時一個月，如果有麻煩，需時較久。但如果一切良好，九百萬桶的油應該於七月中流過阿拉斯加的荒原。原油的流通將逐漸的加速，於八月將達六十萬桶，在十月將是一百二十萬桶——那將足以使美國對外國油的依賴減低百分之十四——假定所有的油都在美國使用——並使美國的一九七八的進口原油帳單減少六十億美元。目前美國每人使用一千七百二十萬桶，其中半數以上是輸入的。布魯德豪灣的油藏約共九十六億桶，足以使這輸油管運二十年。這輸油管要等到十月八日才舉行落成禮，那時候它將充份使用，若干油槽將已裝載油了。

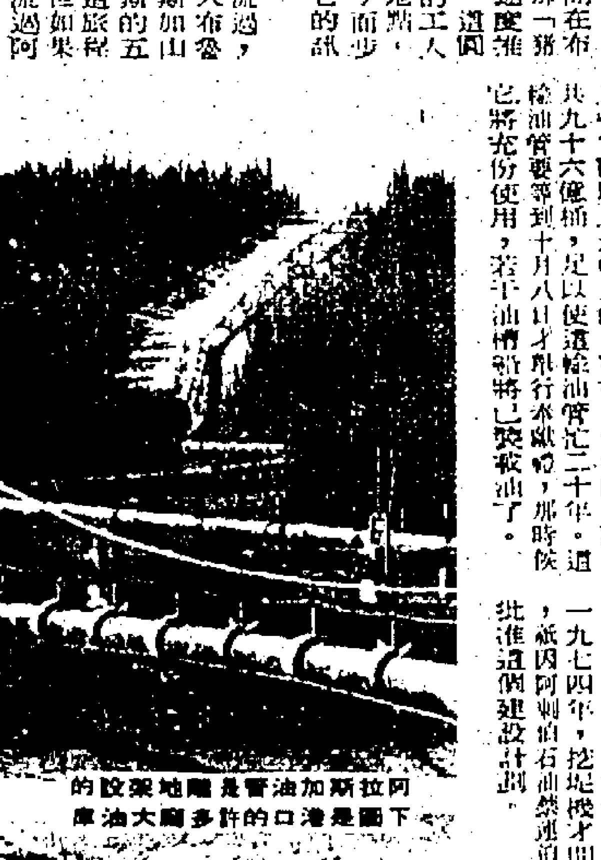

阿拉斯加油管是離地架設的 下圖是港口的許多大油庫

最先於一九六九年被提議，於大西洋富田公司在布魯德豪灣發現石油之後一年多，這輸油管一大堆一次的遭遇障阻。阿拉斯加的土著——愛斯基摩人，阿魯特人及印第安人——要求及贏得一個聯邦法律，保證他們分享這輸油管的財富。自由環境主義者堅持的要保護美國的蠻荒地帶，不要搗亂它的微妙的天然平衡，直至一九七四年，挖堀機才開工。它們那時候開工，祇因阿剌伯石油禁運迫使政府通過一法律以批准這個建設計劃。（上）

一部星球大戰影片 使影業股全體狂升

經濟美國的一個最大的電影集團的羅佑斯的一位發言人說：「它是前所未有的最大的電影」，那種關於科學小說的電影「星球大戰」的談論，引起那些對默沒有生氣的市場的投資者和股份經紀的興趣。自這部影片於四星期前在三十二間戲院公映以來，「星球大戰」的片商二十世紀霍士公司的股份市價漲了一倍以上，引致電影及娛樂事業股份上揚。米高梅本年由美金十六元升至廿四元二角五分，哥林比亞股份漲一倍，漲至美金十五元七角五分，甚至以波士頓作基地的一個戲院集團「通用電影公司」的股份，亦已成爲投資者所喜歡的。哥林比亞行政人員米爾尼克地說：「它是電影公司的硬幹的反映。」

製作成本一千萬美元，「星球大戰」，根據多數的估計，祇在今年可收一億美元。擁有這部電影的百分之六十權益的（其餘的屬於導演喬治曾加斯及若干股東的）霍士公司可賺三千萬美元。加上霍士在那些由這部電影感召的貨品——模型太空船、T恤、六十四萬條跳舞帶、這部電影的怪異人物如阿俐杜——迪杜和趙巴加等的偶像——所得的份兒，這公司勢將賺得許多的錢。除此之外，霍士並發行幾部其他的賣座的電影，包括「午夜的另一面」及「銀光」。

霍士股份（約百分之九十已於去月易手）的上漲，是因爲「星球大戰」一片，預期最低限度使這公司的一九七六年每股賺一元四角一分的利潤增加三倍。此外，華爾街已盛傳這公司是一間可能被接收的公司。但任何收購者現在要多付七千萬美元，比較它的簿記價值超出數目。

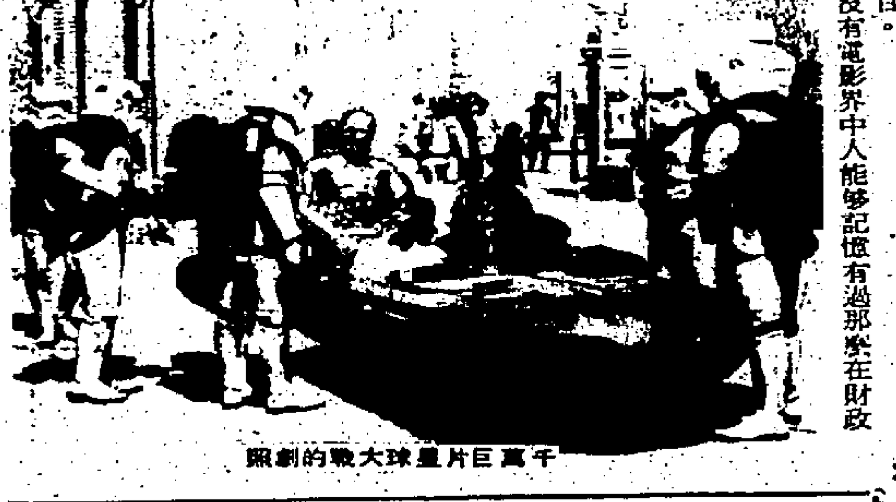

千萬巨片星球大戰的劇照

沒有電影界中人能夠記憶有過那樣在財政上成功的一個夏季。聯藝，三藩市的「跨美」集團的一間附屬公司，剛正從「洛奇」一片賺錢，這部電影的毛收入超過一億美元，「電視台風雲」（三千萬美元），「粉紅豹再度襲擊」（四千萬美元）及伍地阿倫的「安妮何爾」，於七個星期內收入一千四百萬元。競爭者們非常嫉羨。經營派拉蒙影片公司的「海灣加西方」的主席布魯唐太息說：「我看了「洛奇」的最初五分鐘，我說，它爲甚麼我們不拍那樣的片？」」

布魯唐希望派拉蒙本年拍攝的一打左右的電影中有一部能如「教父」那樣成功：奧加，一尾殺人鯨的故事，由羅倫蒂斯監製的；或「投桑吉德巴先生」，李察布祿士改編的小說的，哥林比亞把它的大賭注投於「第三種接近的戰爭」，另一部科學冒險小說，「深海」，「大白鯊」的積集，「大白鯊」是收入最佳的電影（MCA計算全球公映的收入共一億九千六百萬元），續集將首先推出。驅魔人二世，大白鯊二及剌二，已開拍或籌劃中。

投資者看好電影生意的另一個理由，是它自沙魯克和樂克華納時代以來已有顯著的改變。許多在預算方面力求節省的專業分子現在身居高位。爲了分析推銷方法，霍士僱用了紐約市廣告社柏因巴克，而哥林比亞則聘請經理顧問麥全賽公司。一隻眼睛望着華爾街，多數的電影公司剛正減少欠債，表現出一個穩定的和保存主義的形象。例如MCA將「大白鯊」的利潤以清償它的全部長期債項，仍有盈餘一億五千萬美元。

雖然賺了錢，這電影公司剛正分散經營，以抵消那不可預測的電影收入的影響。米高梅投資於里諾的一間新賭館。哥林比亞收購了高特利浦公司，一間芝加哥的吃角子機器製造公司。MCA擁有一間儲蓄及貸款公司。另一個安全帽子是電視台對電影界所稱的「產品」的需求。「海灣加西方」租借一間電影圖書館給美國廣播公司、中央廣播公司及國民廣播公司，獲得七千六百萬美元。MCA去年售給各該電視台及各獨立電視台的收入，約共二億五千萬美元。

不過，電影本身仍然是一種賭博。史干堡說：「你無法說可能作最佳價值判斷。但我懷疑任何人能夠在事前要拍一部「大白鯊」或一部「星球大戰」。」

西班牙民主選舉前後側記

江沙里斯准許共產黨合法化的行動使人大感意外

這些危險是難以應付的。有來自左派和右派的極端分子的威脅，地區自治要求的拉扯，以及嚴重的經濟危機，以及留濟震的政治和經濟派系的「大倉庫」或會採取行動以對付國王和政府的危險。

江沙里斯的第一批行動之一是向國王建議局部大赦，影響到八百名政治犯（自局部大赦以來，已再有一百七十人獲釋放或被放逐於西歐各國）。他策劃了全國公民投票表決，爲最近舉行的選舉鋪路。解散了「國民運動」之後，江沙里斯進行使共產黨合法化，相信非法的共產黨爲患更大——並知道西歐將有抗議，如果共產黨被阻止參加政治。爲了適當的時間計算，他選擇復活節週末大多數的西班牙在度假期間行動。這消息是那麼驚人的，以至國家電台的宣布員於宣讀第一個公佈時遲疑的有點不相信。

謠傳發生軍人政變，但經過一次緊張的會議後，保守的陸軍高級委員會同意「爲了愛國的緣故」接受政府這項決定。流亡分子被發給護照以便重返本國，卡里洛領先，其他的人尼隨着，包括從莫斯科趕回來的共產黨詩人阿爾拔地。本年春間，江沙里斯的政府使工會合法化，並恢復工人的罷工權利。最後，它重建自一九三九年以來已切斷的與蘇聯和東歐的外交關係。

積聚和在壓力下保持冷靜，這位電影明星的英俊與他美麗的黑髮的妻子安巴洛，和他們的五個孩子住在蒙克羅亞宮，在馬德里郊外的最龐大的官邸。在他的稀少的餘暇時間，打網球，他經常的每天工作十六小時，頗頻與卡洛斯會商，內閣人物形容他們間的工作關係是「最親切和諧的」。

但似乎沒有人認識他很清楚。他的屬員不多而他極少會見新聞記者。他的一個助手說：「他已是一個公共人物，但是一個困在籠子裏的。」他有理由要謹慎，而他知道他的國家前途有許多困難。但他也知道西班牙的政治進化是不能推辭過來的。

在今天的西班牙，政治改革祇是故事的一半。似乎補償他們的長期的忽視，西班牙人如在追求藝術、消費品及消遣。新的自由刺激了新聞和電影業的復興。「賓加王」及穿褲來了。（中）

史葛是令人感覺怪異的修甲師

奇利．史葛是一位修甲師，這並不足奇，然而，其顧客是牛隻卻令人感到怪異。

史葛說：我常自稱爲腳蹄修剪者，但很多人都習慣地稱我爲修甲師。

無論是腳蹄修剪者或是修甲者或有其他稱號，替牛隻修剪腳趾甲來維生似乎是一件有趣的事，對於經營牧場的人來說，則是一件重要的事。

加州科爾多瓦大牧場的史葛解釋說，比起一些健康的牛隻，腳部發炎的公牛、牝牛或閹牛會走動較少。

牠們要走動攝取飼料，但那些腳部發炎的牛隻，足以維持生命，使不願走動，因此卻難以增長肌肉或牛乳。

二十四歲的史葛在加州理工大學取得農業學位，也學會了馬蹄鐵的製造，同時，他花了一年時間向腳蹄修剪者（估計祇有二十五至五十名）學習修術。

他指出：牛隻是兩趾動物，其腳趾是會繼續生長的；有時，由於生長時兩趾交疊成不平均，會使牛隻的腿部扭曲；同時，過長的腳趾亦會容易被弄斷；此外，腳蹄間的空隙地方會有濕氣和飼料的侵入，久而久之，便會使到腳蹄腐爛。

他強調：保持牛隻身體健康，會得到更多牛乳。腳趾修剪時是預防多於治療。

修剪時，洗淨腳蹄，用剪刀剪其腳趾，再用蹄刀剪側，最後，用旋轉沙擦擦淨。

剪好一頭牛隻可賺四美元，史葛每天可以剪上四十頭，有時，他照顧超過二百隻的牛隻。而牛隻每三個月至六個月便須修剪腳蹄一次。

史葛現時由克里卡至地斯約有七十五名常客，他更希望可以替全州的牛隻服務。（譯愛玉）

歌星湯鍾士受黑社會愛戴

—保鑣自廼安，倫放縷述他的奇異經歷—

女孩子們吃醋的男朋友，是我們面對的最重大的問題，在紐約華爾多夫那裏，有一個人抓着湯姆，因爲他指湯姆與他的女朋友有染。

有一天晚上，在紐約的哥巴卡班納那裏，歌迷們攀到天花板上，以使和湯姆更接近些，有一個女孩子跨上一張桌子上，她顯然是要爬上唱台去。所以我們把她抓着。

「放手……快把她放開……」一個聲音叫道。

這是他的男朋友對我的吆喝。他向我走過來。我用一隻手來擋着他，另一隻手揮拳向他打出。這一拳打中了他，那女孩子的男朋友立腳不穩地倒在那張桌子那裏去。但他也不甘示弱，在他的咆哮的後面，跟着一把刀，它擊中了我的手臂。

遇着這種情形的時候，我通常都是保持鎭定的。我把那柄刀子拔出來，用手帕把中刀的手臂紮好，繼續保護着湯姆，另外的兩個保鑣把那鬧事的傢伙捉離現場。

在這件事情過去之後，我才能到醫院去把傷口縫合。在我的身體上，有數處傷痕，這都是我當值時被弄傷的地方——當保鑣的人總會有這些記號。

湯姆在哥巴卡班納的兩星期逗留期間，市內的每一個有面子的人大概總都拜訪過他了。有一天晚上，有一位儀表很館、衣著整齊，皮膚黝黑，年齡大約三十五歲的男子，走到更衣室那裏，很有禮貌地說：「晚安，我可以見見湯姆先生嗎？」

「我應該告訴他說那一位要找他呢？」我問道。

他說：「告訴他新尼要見他好了。」

我知道他必然是個有地位的人，因爲那兩個與他在一起的人是保鑣。一個常保鑣的人，常常都能辨別得出誰是保鑣的。

湯姆說：「讓他們進來吧。」這個儀表很好的人看到湯姆，和他緊緊地握手。他說：「湯姆，你真是了不起。你挺漂亮！我明天想帶太太來看你演唱，未知到時你能否讓她走來和你寒暄幾句？」

湯姆說：「好的，新尼，你帶她來吧！」

「謝謝你，湯姆。」新尼說，「我不想太打擾你，我要走了。」在他離去的時候，他打賞了幾塊錢給我，和說：「謝謝你，朋友。你要好好地保護他呀！」

當他們去後，我問湯姆：「他是誰呀？」

「那是新尼……」湯姆說：「他是黑手黨中最紅的人物。天知道已有多少人被他殺掉」。」

「我絕不會猜到是他的，」我說：「他看來更像一位銀行經理或一家商行的主持人。他是那麼彬彬有禮的人！」

「這是他們處世的方式，」湯姆說：「如果開罪他們，便休想活着。」

黑手黨喜歡湯鍾士。他具有着他們的那種雄糾糾的氣質，他歌唱他們那種高亢的調子。這一切都適合黑手黨人的喜愛。（二）

本港股票市昨日成交報價表

（本表係以各証劵交易所當日成盤爲據）

（恒生指數）	（遠東指數）	（金銀綜合指數）	（金指數）	（銀指數）
上午 435.89	上午 2097.67	上午 376.41	上午 388.28	上午 380.17
下午 436.02	下午 2094.85	下午 376.41	下午 388.21	下午 380.33
升1.43	升7.41	升0.89	升1.04	升0.66

四會總成交額：二千五百八十九萬元

股名	收市價	最高價	最低價
（銀行類）			
匯豐銀行	17.80	17.80	17.70
恒生銀行	120.00	120.00	119.00
海外信託銀行	2.60	2.60	2.55
友聯銀行	6.50	6.50	6.40
（公用類）			
香港電燈	5.25	5.25	5.20
九龍電燈	21.10	21.20	21.10
中華煤氣	21.40	21.50	21.30
電話公司	32.00	32.00	31.75
中華巴士	42.25	42.25	42.25
九龍巴士	4.875	4.875	4.85
油蔴地小輪	19.80	19.90	19.80
香港隧道	11.60	11.60	11.60
（倉塢類）			
九龍倉	15.10	15.10	15.00
九倉債劵	124.00	124.00	123.50
九倉認股權證	25.30	25.30	25.30
均益倉	14.00	14.00	13.90
黃埔船塢	11.60	11.90	11.60
（航業類）			
亞洲航業	6.45	6.45	6.45
會德豐船務（B）	0.415	0.415	0.415
維達航業	5.00	5.00	5.00
華光航業	3.675	3.70	3.675
港九海運	0.60	0.60	0.60
寶福發展	0.76	0.76	0.76
東方貨櫃	3.80	3.80	3.775
新海康	2.65	2.65	2.65
（建築類）			
保華	3.30	3.30	3.30
新昌	2.575	2.575	2.575
大新（公和）	2.25	2.25	2.225
海港工程	0.74	0.74	0.74
青洲英坭	28.80	28.90	28.70
大亞石業	1.65	1.65	1.65
安達臣集團	2.825	2.825	2.80
（投資類）			
地鐵債劵	5450.00	5450.00	5450.00
聯合企業	7.15	7.15	7.15
怡和證劵	6.75	6.80	6.75
新鴻基證劵	1.63	1.64	1.63
隆豐投資	4.10	4.20	4.10

股名	收市價	最高價	最低價
（地產類）			
置地公司	7.05	7.10	7.05
模範置地	0.28	0.28	0.28
志正國際	1.21	1.21	1.21
大元置業	1.30	1.30	1.30
新安置業	0.50	0.50	0.50
昌生興業	0.81	0.81	0.81
永泰建業	3.075	3.10	3.075
啓明建業	0.78	0.78	0.78
富輝企業	0.95	0.95	0.95
捷聯企業	1.44	1.44	1.42
美漢企業	0.78	0.78	0.78
港九工商企業	0.95	0.95	0.95
長江實業	5.35	5.40	5.35
鷹君地產	3.35	3.35	3.30
嘉新地產	0.57	0.57	0.54
金山地產	0.85	0.85	0.84
大昌地產	1.27	1.28	1.27
兆安地產	1.10	1.10	1.10
聯邦地產（A）	2.05	2.05	2.05
和記地產	7.75	7.75	7.70
城都地產	5.80	5.85	5.80
大生地產	1.45	1.45	1.45
大寶地產	0.33	0.33	0.33
華光地產	0.79	0.79	0.79
利豐地產	0.64	0.64	0.64
晉利地產	0.40	0.40	0.40
太古地產	2.80	2.80	2.80
合和地產	2.675	2.675	2.65
新鴻基地產	4.65	4.65	4.60
恒隆地產	3.80	3.80	3.80
建煌新記	0.79	0.79	0.78
南太平洋	0.51	0.52	0.51
信託公司（A）	3.00	3.00	2.975
夏利文	0.79	0.79	0.78
兆豐祥	0.97	0.98	0.97
龍珠島	0.44	0.44	0.44
廖創興	1.04	1.05	1.04
萬生	0.24	0.24	0.24
金禧	0.55	0.55	0.55
漢國	0.95	0.95	0.95
明輝發展	0.57	0.57	0.57
利興發展	0.87	0.88	0.87
泰盛發展	0.97	0.98	0.97
世界發展	0.69	0.69	0.68
遠東發展	1.38	1.38	1.38

股名	收市價	最高價	最低價
新世界發展	1.36	1.37	1.36
太古昌發展	1.94	1.94	1.93
（工商類）			
怡和公司	15.20	15.30	15.20
怡和七厘半債劵	93.00	93.50	93.00
和記企業	3.35	3.35	3.325
太古洋行（A）	6.90	6.95	6.90
太古洋行（B）	1.30	1.30	1.29
會德豐（A）	2.675	2.70	2.675
港機工程	67.00	67.00	67.00
容文企業	0.42	0.42	0.42
邵氏公司	3.80	3.80	3.80
永安人壽	1.43	1.43	1.43
菲立斯	0.16	0.16	0.16
周生生	0.98	0.98	0.98
屈臣氏	6.30	6.30	6.30
生力啤	17.70	17.70	17.70
英之傑企業	3.60	3.60	3.55
信昌	2.275	2.275	2.275
和寶	2.70	2.725	2.70
立興	5.65	5.65	5.65
南順	2.45	2.45	2.40
寶光	2.95	2.95	2.95
仁孚	1.02	1.02	1.01
怡南	6.50	6.50	6.50
（百貨類）			
永安公司	3.35	3.35	3.35
先施公司	13.60	13.60	13.60
鱷魚恤	2.25	2.25	2.25
連卡佛（A）	6.30	6.30	6.30
連卡佛（B）	0.64	0.64	0.64
大利	5.70	5.70	5.70
（紡織類）			
南豐紗廠	6.95	6.95	6.95
協興針織	2.30	2.30	2.30
南聯實業	1.98	1.98	1.98
長江製衣	5.35	5.35	5.35
新馬製衣	11.80	11.80	11.80
梳佩尼	0.31	0.31	0.31
（酒店類）			
大酒店	14.10	14.20	14.10
海港公司	14.30	14.30	14.30
凱聯酒店	2.575	2.575	2.575
山帝國酒店	0.77	0.78	0.73

空氣紡棉紗產銷難振作
機器設備將會裁減
若干紗廠擬將器材出售 估計有三分之一要淘汰

【本報訊】近來棉紗價格雖然繼續下降，但仍未能促使布廠採購增加，由於布匹出口及本銷頗多困難，一般布廠對於第三季需用棉紗未敢大量訂購，特別是牛仔布用的空氣紡粗紗，銷量減少最爲顯著。

昨據紡織業人士指稱：一九七四至七五年間，本港的牛仔布產銷曾經一度有良好發展，牛仔布產量在織布業中曾佔最大比重，約佔一般布匹產量百分之六十，可是到了去年第二季，牛仔布產銷逐漸衰退，到了現在，產量已退至一九七三年同期的水平。當牛仔布產銷蓬勃的時候，空氣紡棉紗亦繼續增產，及至牛仔布生產衰落，空氣紡棉紗生產亦跟着走下坡。現在最滯銷的就是空氣紡棉紗，價格比去年同期降了百分之二十。

由於空氣紡棉紗一蹶不振，而空氣紡機又不能改紡中支及幼支紗，現在若干紗廠擬將停止開動的空氣紡機械設備轉售與東南亞，但東南亞方面的紗廠對於空氣紡不甚適合，因爲東南亞很少織牛仔布，在此情形之下，空氣紡機械已成爲本港棉紡業的「贅疣」，事實上，空氣紡機械佔用廠房面積較多，如果到了今年底，空氣紡棉紗仍然滯銷，估計有三分之一空氣紡機械將要拆除，這是本港棉紡業生產又一個大轉變。

每日股市

九倉電話均好 黃埔下跌三角
散戶乘低吸入股價微揚
昨成交總值二千五百餘萬元

【本報訊】外圍行情榮降互見，英股報升，美股回落，但對本港市場實起不到甚麼作用，市場交投仍靜，但經連市的慢淡後，即有新搞家乘低吸進，市價得以微告上揚，據行中人士指出：目前如沒有新的刺激，股市近期將難有較大的上落幅度，仍局上落市面而已。四會總成交額爲二千五百八十九萬元，計：香港交易所佔四百八十三萬元，遠東交易所佔一千二百五十六萬元，金銀交易所佔七百四十一萬元，九龍交易所佔九萬元。

工商界

昨市走勢，開市後因有新搞家乘低吸入，市價客告上揚，上午恒生香港指數四三五・八九，升一・三〇。午後市勢仍穩，恒生香港指數下午收四三六・〇二，全日指數與前市比較升一・四三。比較引人注視和記與黃埔，前者最高成三・三五元，最低三・三二五元，收市三・三五元，無起跌，後者最高成一一・九元，以一一・六元最低價收市，下跌三角。此外較活躍股票收市價與前市比較如下：匯豐收一七・八元，升一角。電話收三〇元，升二角半。九龍倉收一五・一元，升二角。置地收七・〇五元，無起跌。怡和收一五・二元，升一角。會德豐收三・六七五元，升二分半。

股市分類指數據遠東交易所公布如下：銀行類二四九四・二八升一四・〇九，公用類一九〇一・〇九升四・二四，地產建築類二二〇八・〇八升二・八〇三，工商企業類一八二二・六四升六・九四；倉塢類三三七・九八升五・七六，酒店類一七五七・六〇無起跌，投資類二五三七・六二升一一・五七，航業類一〇五九・五七跌〇・六一，紡織類一〇八〇・八六跌一・四六，橡膠類七六〇・七四無起跌。

新馬製衣末期息一元 截止過戶八月十六日至八月廿日。

聯邦地產末期息每A股七分每B股一分四毅 止過戶七月廿三日至八月三日。

昨日外滙牌價

（一律電滙計）

幣別		牌價	升跌
英鎊	出	八・二二〇	升〇・〇〇五
	入	七・九八〇	升〇・〇〇五
美元	出	四・七一二五	升〇・〇二五
	入	四・六五二五	升〇・〇二五
加拿大	出	四・四八一五	跌〇・〇二〇
	入	四・三六七五	跌〇・〇二五
西德馬克	出	二〇二・三〇	跌〇・〇二〇
	入	一九七・一〇	跌〇・〇一五
法國法郎	出	九六・六〇	升〇・〇二五
	入	九四・〇五	升〇・〇二〇
瑞士法郎	出	一九一・六五	升〇・四五
	入	一八六・七五	升〇・四〇
日元	出	一・七四〇	升〇・〇〇〇
	入	一・七〇〇	升〇・〇〇〇
人民幣	出	四〇・〇二	無起跌
	入	四〇・二三	無起跌

港金上漲三元多
美電美鈔略報高
加息五角收市成七九六・八
外圍空頭補倉價拉高

【本報訊】國際金市行情一百四十美元關頭反覆，由於破落後回揚，大閘劉錢限價空頭有補進，於是又把價格拉高。週一外國行情，金價方面：倫敦報一四二・五〇美元（升一元七角），瑞士入價報一四二・二五美元，出價報一四三・〇美元（升一元七角半），巴黎報一四五・四八美元（升六角兩仙）。美國紐約報一四四・六〇美元（升兩元七角），加拿大期貨報一四三・四〇美元（升兩元三角）。英鎊方面：倫敦蘇黎世報一・七二〇一美元（漲四厘），美國芝加哥報一・七二〇一美元（漲六厘）。

本港金市，前市尾盤價爲七九三・七，昨日上午開市報八〇三・〇，最高報八〇三・〇，最低報七九九・二，收市價七九九・六。息價訂加息五角。上牌現貨交收共三百両，公價定八〇〇・〇。下午開市七九九・八，最高八〇一・〇，最低七九六・七，收市七九六・八，整日波幅六・三元，收市價與前市比較，漲幅爲三・一元。走勢是先好後淡，異常反覆，雖然有加息轉大及美電略升支持，但未能跟貼外圍行情走。美鈔報升，大鈔報四・六八七，細鈔報四・六七七。美電最高報四・六九二，最低報四・六八四。日元報穩，大紙報一七二・三，細紙報一七一・三，台幣報一二二・五。西德馬克報一九八・五。法國法郎報九四・〇。

淡友輩放慢手脚

今番又輪到鬼佬股大發，放眼看外圍股市，祖家股上日狂升九點九的金融指數，頓時令本港的「淡友」放慢手脚，以致淡好友在喘氣之餘，有餘力追向上。平均而言，昨市市情有進展，指數在停止下跌後，有餘勁彈升一點四三。

× × ×

百貨行中頗具規模的連卡佛，昨移於遷入自置物業中營業，理應一賀，可惜市場內與它們同一陣綫的股票，均呈疲軟之勢，未能以良好表現來表達之，本身股價更是一直企於六皮三角的價位上生根。

× × ×

衆股皆起，黃埔獨跌，原因不詳。有內籬消息說，在如今的情況中，黃雞「輸送」出來，唯有留在較中觀走勢。該股昨又以上日的收市價成首盤，然後一路滑落，直至午後收市，已見成低至十一皮六角。

× × ×

某君謂，這不叫做跌，祇不過是站回原位而已，無傷大雅也。

× × ×

近期由於存款大量增加之故，不少原本在三至四級的華資銀行，如今紛紛升級爲二級銀行，此乃拜存款量多之賜。因此故，銀行界之動向甚爲人所注意，股市方面，個多星期來未曾有升勢的滙豐，終也升一角成十七皮八角收市，恒生一二〇元，友聯有六皮半，海外信托亦高價二皮六角收市，紛紛呈好景。

小錢莊紛紛昇級

× × ×

股王之父亦擺脫頹勢，兩日來作輕微性上升，昨以十五皮二角收市，有消息稱，該公司的二百萬新股已發行，配予要股不要錢的股東們。

銀行半年結已完結
業內頭寸繼續轉鬆

【本報訊】昨日銀行同業拆息轉見回降，活期拆息成一厘七五，隔夜錢成一厘六二五及一厘半，顯示銀行頭寸漸趨轉鬆。

據銀行界人士指稱：現在一般銀行半年結已經完成，因爲今年半年結進行很順利，不過，下半年銀行對於放款業務，仍將是審慎而施，放款目標最大的地產業，銀行不敢盡量貸放，但資金雄厚的大地產商，亦不必靠銀行的貸款來發展，故此銀行的支撐對象只是中型地產商而已。

美滙價格又復疲軟，銀行業內成交每美元兌四・六九〇港元至四・六九二五港元，賣單每美元兌四・七一二五港元。英鎊價格仍穩，賣單每英鎊兌八・二二〇港元，買單每英鎊兌七・九五港元。歐洲及亞洲美元利率，一個月期五厘六八七五，兩個月期五厘七五，三個月期五厘九三七五，六個月期六厘二五。

藍籌股拋出較多
美股下跌五點多

【紐約廿七日美聯社電】星期一紐約股市下跌，藍籌股受輕微拋售。杜鍾斯卅種工業股平均指數於收市前半小時跌六點，紐約證劵交易所的下跌股與上升股相差不遠。

近日來，指數成份股表現爲疲，據分析，投資基金回現金從大價股而套出些而吸入其他股票，以分散投資。

杜鍾斯卅種工業股平均指數跌五點六，收九一二點一零，在過去兩週來指數升十九點。成交總額跌至一千九百八十七萬股，比上週五的二千六百四十九萬股下跌了近七百萬股，綜合證劵交易所普通股指數跌零點零八，收五五點三四。

新馬末期息
每股派一元

【本報訊】新馬製衣公司董事會昨日宣佈，截至一九七七年三月卅一日止年度除稅後綜合純利爲港幣一千四百一十六萬元，去年爲港幣一千一百零三萬元，共增加百分之二十八。增長額與一九七七年一月宣佈中期業績時所預測者相同。董事會現建議向於一九七七年八月三十日已登記之股東，派末期股息每股港幣一元。

國際貨櫃碼頭
已告順利完成

【本報訊】香港國際貨櫃碼頭有限公司耗資三億六千萬港元建設之龐大貨櫃碼頭——葵涌第四號碼頭已順利完成。

建築時間不出三年，該碼頭已能夠在同一時間內停泊三艘最新型之貨櫃船隻，而船隻運轉時間足可以與其他貨櫃港口比較。

香港國際貨櫃碼頭有限公司經營下之葵涌第二號及第四號碼頭，乃採用世界上小數貨櫃碼頭操作者所使用之全電腦化操作系統。該集團正適進處理佔全港約百分之五十的貨櫃進出口業務。

在上星期，第四號碼頭替美國輪船公司旗下貨輪美國金帆號卸貨時，又成功地再創下新記錄時，在三部貨櫃起重機同時操作下，於一小時內卸下貨箱九十四個，合計約五千噸貨物。

香港國際貨櫃碼頭有限公司同時亦經營本港數大運輸公司之一的香港國際運輸有限公司，該公司擁有七十七輛拖車及二百零九輛貨櫃車架，連同其集團屬下之美商貨櫃服務有限公司一併給予香港國際貨櫃碼頭集團之顧客獲得最完善，快捷及經濟的貨櫃處理業務。

聯邦地產公司
增派末期股息

【本報訊】聯邦地產有限公司董事局宣佈，該董事局已建議在一九七七年八月三日，派發截至一九七七年三月三十一日止年度之末期股息，每「A」股七仙及每「B」股一點四仙，較上年度之末期股息，每「A」股增加一仙，及每「B」股增加零點二仙。公司已於一九七七年一月七日，派發中期股息每「A」股七仙，及每「B」股一點四仙，若建議之末期股息在一九七七年八月三日舉行之股東週年大會中通過，全年股息將共派發港幣二千零六十萬元。

遠東五地區成衣輸美
佔美國入口六成以上
去年美成衣入口總值五十三億美元

【本報訊】美國成衣及紡織業主管和工人，對日增的廉價進口物品，特別是來自遠東和拉丁美洲的進口品，感到憂慮。去年紡織品和成衣的進口增加百分之三十九，成爲五十三億美元，佔美國商品赤字九十二億美元中的二十八億。

據了解，商人發現，進口品佔消費者的錢的比例日增。本國販賣者走向利潤較厚的進口品，在和廉價進口品競爭下，減少了生產，美國業者在臨崩潰之際，便考慮改變產品結構，甚至關閉工廠，進口生意，都使工會敲起警鐘，受到影響的成衣及紡織業，是美國最大的製造業，每八個人中，就有一個屬於該行業。二百三十萬成衣及紡織品工人中，有百分之十七爲少數民族，百分之六十爲婦女，在全國五十州約三萬個工廠中工作。

遠東和拉丁美洲的成衣工人工資，通常只爲美國每小時平均工資三・五美元的十分之一。成本的差額一直是美國業者的致命傷。最大的五個出口國是中華民國、日本、韓國、印度、和香港。五國的主要產品是衣服、布料、毛綫衫和成套衣服，佔美國輸入的百分之六十一。

國際行情榮辱互見
本港糖市仍趨疲弱
食糖會議下月中在倫敦舉行

【本報訊】國際糖價互有升降，對港糖市仍無多大支持，糖市弱勢近期尚難扭轉。

糖商方面認爲：國際糖價雖仍反覆，但目前價位已相當低，相信繼續低跌的幅度不大，而值得注視的是，在下月中在倫敦再次召開的食糖會議，這會議是經過在日內瓦食糖會議未獲結果後，再次召開，亦係由產糖國對食糖供銷，價格提出討論，消費國亦有參加但由於上一次會議已有若干主要問題提出討論，看情況今次再度召開的食糖會議，會有若干結果，而在會議之前，國際糖將有些波動，但對本港糖市是否有何新刺激，則無此信心。

本港糖市仍在來多銷慢之下：市道顯現一片平弱，食糖較多供港，估計須七月份下半月方能緩和，短期碼頭迫倉壓力未能減。

昨市南韓幼砂以每担七十五元五角至七十六元碼頭交收共成卅噸，散沽七十八、九元，歐洲法國幼砂一批延至下月初旬到埗，因此，受法國糖低價威脅，近勢略減，大陸粗花中粗，每噸一千二百元，交投仍疎。

國際行情，倫敦原糖現貨每噸一二〇鎊，升兩鎊，紐約原糖現貨企住每磅七・五〇美仙，七月份期貨，七・六五美仙，跌〇・二美仙。

商品期貨市棉花行情

交易單位：每張二萬五千磅
成價單位：每磅美仙計

月份	開市價	最高價	最低價	收市價
十月	63.75/63.00	——	——	64.00/63.50
十二月	61.50/61.00	——	——	62.40/62.00
明年三月	60.50/60.35	61.00	60.70	61.00/60.90
明年五月	61.70/61.00	61.50		61.00/60.50
明年七月	62.00/60.75	62.00	61.00	61.13/61.05

全日共成交五十二張。

倫敦金價升五角

【最後消息】倫敦金價頭盤一四二點七零美元，尾盤一四三・零零美元，與前市尾盤價比較升零・五零美元・（附有英、瑞、美、加各地最後金價）（刊第八頁港聞版）

倫敦股市下跌二點

倫敦股市星期二日近收市時金融時報指數跌二點二三，報四五七點三。

美股開市滑落一點

紐約股市星期二日開市後半小時杜瓊斯指數下跌一點二二，報九一六點四九。

本港金鈔外幣行情表

六月廿八日（星期二）

（九九K金）	
開市	803.0
收市	796.8
最高	803.0
最低	796.7
（美鈔）	
大鈔	4.687
細鈔	4.677
（美電）	
最高	4.692
最低	4.684
（通天單）	
最高	4.684
最低	4.674
（日元）	
大紙（萬計）	172.30
細紙（萬計）	171.30

（雜幣）	
正鎊	8.22
澳洲元	5.18
加單	4.47
加元（大）	4.46
加元（小）	4.44
菲幣（大）	0.59
菲幣（小）	0.58
大坡紙	1.89
細坡紙	1.79
馬來西亞元	1.87
新勞幣（百計）	46.50
葡幣（每元）	0.91
西德馬克（百計）	198.50
法國新法郎（百計）	94.00
瑞士新法郎（百計）	188.00
泰幣（百計）	22.20
台幣（千計）	122.50
荷盾（百計）	188.60
仰光（百計）	25.00

日本書籍雜誌中心
時裝・髮型
漫畫・雜誌
電子・音響
廣告・藝術
寶石・插花
文泉書店
中環皇后大道中33號
萬邦行商場201B室
電話：⑤233970

日晚報聯刊
特別分類廣告
每段二吋二格或四吋一格
每天日晚報
合共收費三十五元
連刊七天
上期收費 不折不扣
此種廣告祇以普通廣告爲限，故事及書籍除外。

眞善美小學 暨幼稚園
招寄宿生
花園別墅・最佳設備
管教食住・盡善盡美
（升中試成績百份之一百）
校址：青山屯門利發別墅
電話：12—1八—一八五二八
自備校車假期接送學生至佐敦道碼頭

哥林比亞無綫電學校
暑期原子粒機工程科
學費24元包括書籍器材發送回家實習週時回校上課三天
無綫電及電視全科日夜基本班 小學程度 七月廿九日開課
無綫電及電視全科日夜深資班 中學程度 七月廿九日開課
船舶電台電訊科九月五日開課
保送考取無綫電生執照
校址：九龍深水埗保安道20至26號自置校舍設備規模龐大歡迎到校參觀索章 請電K862483K789115即免費寄上

香港第一商科外文學校
（招七月份早.午.晚新生）
商科秘書班 秘書實務班
商科：英中部記・會計・成本審計・速記・商業信札 C.I.F. 中英文打字
語言：英文會話・拼音・日・法・德文・國語・
附設：廣告畫・裁剪班・週末班・暑期速成班（英數補習班）
地址：軒尼詩道274號三樓
電話H740686 H747479

香港商科語言書院
彌敦道607號 新興大廈三樓 K858440
彌敦道593號廖創興銀行大廈5樓 K859364
彌敦道687號 嘉禾大廈三樓 K945747
灣仔軒尼詩道439香島大廈2樓 H796835
中英打字 中英簿記 速記信札 數剪珠算 電腦打孔 英語會話 日文法文 英語拼音 德文國語 西班牙文
TOEFL・GCE英文・CIF文員班・商科證書班
廣告裝飾班・特設英文專修班P.4—F.5 早午晚班

特價週 首飾 工藝 書畫
首飾・工藝：四折至八折
書畫：全部九折
想買平嘢 請行快步
最後兩天
台灣民生物產有限公司

鄧麗君
七月八日晚上八時正
七月九日，十日下午三時正及晚上八時正
在利舞台演唱
票價：十五、三十、四十及六十元
售票處：藝園、太古大廈地下 通利琴行及各分行、利舞台

新界居民殯葬辦法 政府不應管制

鄉議局議決向當局提出意見

【本報訊】新界鄉議局昨舉行全體議員特別大會暨第十三次執行議員會議，討論事項：(一)對政府更改新界殯葬政策應提供之意見，(二)設立大埔區中學籌建委員會。上述兩項已獲通過，而訪英代表團對訪英工作，亦於討論事項後由副主席張人龍作詳盡之報告。

新界殯葬政策提供之意見兩項：

(一)自一八九八年以來，新界居民之殯葬，應維持過去傳統習俗，政府不應立例加以管制。如果需要確定原居民之身份，則由所屬太平紳士，鄉事會主席或副主席及村代表簽具證明。

(二)政府應在各區多設公共墳場，使外來僑居人士在新界居住者，一旦身故，獲得適當地方安葬，一如政府現在西貢所作之措施。

討論結果，陳日新主席建議將該局提供之意見先送呈新界政務司考慮，然後鄉議局與之開會討論。

大埔區中學籌建委員會事項，大埔鄉委會主席黃源章建議先交由大埔七鄉商討後，始交鄉議局通過成立。

新界鄉議局訪英代表團的工作報告：英國與我國在一八九八年訂立「展拓香港界址專條」(即通稱新界租約)，英國自從租用新界以來，即不斷訂立違背該新界租約的條件和精神，不公平和不合理法律和政策，強收民地房屋，剝削民權民生，忽視新界人民福利及文化教育，新界鄉議局因負起了代表新界居民爭取公平合理的待遇和保障民權民生的神聖使命，歷年不斷地向香港政府提出嚴重交涉，仍未能使香港政府遵守新界租約上應履行的義務及尊重新界人民應有權益的責任，現香港政府變本加厲，並不顧國際法和，罔視公理民意加速進行壓迫手法，尤其是施行於新界之新市鎮，是以新界鄉議局決定將一切香港政府不公平，不合理的事實，作第一步行動，陳列於英國作側聽，並設立訪英代表團，會晤英國朝野人士，使其了解香港之不借，此乃本局直接向英國政府爭取保障新界民衆勞動收入儲蓄所有土地房屋和各種生存權益及議求新界民衆福利與港九公平看齊之下列四項要求：一、要求分享政治權利，二、要求分享發展利益，三、要求分享教育機會，四、要求分享公衆服務。

最後張人龍副主席指出：訪英代表團此次訪英，反應甚佳，英國朝野對新界的情況，備極關注。

掃蕩小販起糾紛 三名男女被判罰

【本報訊】五月九日警方派員前往旺角奶路臣街與花園街附近掃蕩無牌小販，當檢獲一個生果檔時，事主與警方發生糾纏，事後警方拘獲四名男女，帶返警署，經調查後分別落案控以五項罪名，昨在北九龍裁判署審訊，被告四人均否認控罪，但倫法官聆聽全案證供後，裁定被告四人罪名成立，判首被告罰款一百元，入獄六個月，緩刑三年，另繳附堂費五百元，次被告及第三被告各入獄三年，准緩刑三年，另繳附堂費二百五十元，第四被告轉交兒童法庭審訊判處。

被告男女四人：(一)林堆，女，四十八歲。(二)鄭維，男，五十八歲。(三)阮康，男，五十二歲。(四)鄭某，女，十三歲。分別被控五罪：(一)控首被告於五月九日，在九龍地區，當警員例行檢查時，未有出示小販牌照；(二)控首被告同日在旺角奶路臣街近花園街行人路左邊放置一個載有生果之木箱，阻礙街道；(三)控首被告次被告及第三被告，同日在九龍地區阻礙女警一五二八一號李美賢辦公；(四)控全體被告同日在九龍地區行爲不檢；(五)控第四被告，同日在九龍地區毆打女警長五一五〇號陳玲。

據案情透露：本年五月九日晚上十一時許，警方人員到旺角奶路臣街與花園街掃蕩無牌小販，拉及首被告之牌檔，引起爭論，混亂間一名警長被人毆打，及後衝鋒車趕至現場，將一干人等帶返警署查詢，稍後將被告四人落案檢控。

黃艷珍四母子失踪

【本報訊】廿二歲女子黃艷珍及其三名兒女在本月十四日離家失踪，警方呼籲市民提供他們的下落。

該名失踪母親身高五呎二吋，體胖、面圓、扁鼻及短髮，以前居於荃灣，與她一同失踪的是其五歲女兒陳雪恩，三歲兒子陳國威，及兩歲兒子陳家威。

陳雪恩約三呎八吋高，瘦削、尖面、大眼、短髮，陳國威約三呎六吋高，中等身裁，圓頭、大眼、大口、短髮。

任何人士如獲悉有關他們下落者，請與荃灣警署聯絡，電話一二一四二四二三一內線廿六，或向任何警署報告。

圖爲失踪婦人黃艷珍及其子女陳雪恩(中)，兒子陳家威(下右)，(右)陳國威。

三院獲撥地 興建安老院

【本報訊】東華三院主席張威臣，昨午在獅子山獅子會午餐席上透露：政府在原則上已考慮撥給齊山道屋邨，及漁灣邨公共屋邨單位，以供該院開辦第二及第三間老人宿舍。

此外，該院又獲政府同意在紅磡撥出一幅二十七萬平方呎的公地，興建安老院。是項計劃將分三期進行，首期建築面積約爲五萬六千平方呎，可收容體能衰弱的老人三百名，其餘兩期建築，將興建一所普通安老院及另一所護理安老院。

張氏稱：根據社會福利署與香港社會服務聯會對香港老人服務需要的調查結果，顯示現有的安老服務比實際需要相差太遠。而擴充老人科、扶老院、安老院宿舍、社康護理及家務助理等服務，都是急不容緩的事。現時東華三院的老人服務機構，包括於一九七二年啓用的南朗山道戴東培紀念安老院，該院可容老人一百三十四名，又於七四年將其中之C座建築改爲全港第一間護理安老院，可收容七十六名體能衰弱而缺乏自我照顧能力的老人。另有於一九七六年，在沙田瀝源邨公共房屋單位開辦之老人宿舍，可容納老人一百三十九名。

康福暑期觀光 各團定期出發

康福旅運社舉辦之「台灣環島九天觀光團」，一行卅餘人，依期廿五日由專員陪同乘星航班機返國，自設分社，直接辦理，並非臨時在機場拉集成團者可比，據悉該社本年度暑假期間，特備酬賓，免收代辦入口証，並且爲免參加擠逼，除部份經已滿額外，現祇有七月一日、九日、廿九日及八月五、六、十日尚有少數名額。

「馬星菲三國觀光團」，一行卅餘人，依期廿六日由專員陪同乘星航班機飛檳城，其餘定期七月廿四日出發。

「美國加拿大東西岸豪華觀光團」依期七月廿一日、卅日出發，新編旅程，與衆不同，增加觀光「大峽谷」、「賓夫雪山公園」等名勝佳景。

「暑期日本本州七天觀光團」，新編旅程，港九獨一無二，增加遊「日光」、「榛山莊」等名勝古蹟，特價酬賓，祇收三二九〇元，七月廿二日、廿三日分批出發，「鹿兒島南北九州下關門司觀光團」除暢遊鹿兒島外，並增加北九州名勝，參觀日本最大鋼鐵廠。其餘計有「日本南北九州韓國東京觀光團」、「韓國日本東京日光觀光團」、「馬星泰觀光團」、「菲律賓六天觀光團」、「曼谷觀光團」、「歐洲十九天觀光團」，詳情可詢康福旅運社，該社總社設香港德輔道中萬宜大廈六二二室。分社在九龍尖沙咀碼頭星光行九〇九室。電話：五—二五八一三一至四線。三—六七七四九一至二線。

圖爲康福暑假各地度假團出發前合影。

貨輪搜出千斤無水醋酸 船上總管無罪釋放 三男女乘客解高院

【本報訊】工商署緝私人員，於四月廿七日在一艘由星加坡抵港之「大寶石」號貨船上作例行搜查時，在貨倉內獲一千公斤無水醋酸，時值約一百卅萬元，如煉製成三號海洛英，則價值達四億元之巨，並當場拘獲船上一總管及三名男女乘客，經調查後，控以兩項罪名，昨解上中央裁判署候訊，刑事案程序進行初級偵訊，戚爾遜法官聆訊全案證供完畢，裁定第一被告表面証據不成立，當庭省釋，其餘被告三人表面証據成立，將案轉解最高法院定讞，仍准第二及第三兩被告各以現金五千元，人事五千元，分別保釋外出候訊，但在候訊期間，各被告每日需到警署報到一次，及所有旅行証件需交由法庭看管。

四名被告：(一)甘慶榮，五十二歲，船上總管，(二)鄧得利，廿九歲，廚師，(三)盧依泰，廿八歲，酒樓總理，(四)雲翠榮，女，廿六歲，收銀員。同被控兩項罪名：(一)四月廿七日，在本港海域內「大寶石」號貨輪上，未有工商署長許可進口一千公斤無水醋酸來港，(二)同時同地，處理上述之無水醋酸。

適時語言商科 夏令開設新班

適時語言商科補習學校在夏令期內特開辦有英文拼音生字班、初、高級會話文法班、日文初高級班、打字班及個別或小組各科補習等各級，現已開始報名，七月初上課，該校聘請中大及港大經驗教師任教，校舍寬敞，冷氣設備，校址在銅鑼灣渣甸坊二十一號二樓A3，電話：五—七六七一二一、五—七六九四七六。

屈臣洋酒行宣佈委任 馮漪敏主管廣告公關

屈臣洋酒行頃宣佈委任馮漪敏小姐爲該公司廣告及公關部經理。

馮小姐現年廿四歲，畢業於本港聖心書院，旋赴美南伊利諾州大學選修新聞學，七二年獲理學士銜；繼而專攻廣告課程，七四年獲碩士學位。返港前，馮小姐曾在美國某大廣告公司任職；返港後，先後任讀者文摘廣告代表及達彼思廣告公司媒介部經理，不論學識經驗均甚豐富，主管屈臣洋酒行公關宣傳，必能大展所長。圖爲馮小姐近照。

屈臣氏員工 募集萬餘元 捐助公益金

【本報訊】雖然公益金一九七六至七七年籌募已告超額完成，但各界捐贈善款仍源源繼續。日前，屈臣氏有限公司執行董事周大衛，郎在該公司人事經理林文祝陪同下，代表屈臣氏有限公司及全體員工，將善款合共一萬一千八百多元，送交公益金董事黨漢森夫人代表接受。屈臣氏有限公司歷年來均聯力支持公益金籌募善款，今次所送交的捐贈，其中一萬元來自公司當局，一千八百多元則是員工行善的心意。

圖爲屈臣氏有限公司執行董事周大衛，將一萬多元，送交公益金董事黨漢森夫人。

三洋村幸國際有限公司 香港新陳列室開幕誌慶

三洋村幸國際(香港)有限公司新陳列室，昨日舉行隆重開幕典禮，由該公司董事會會長禿懸猛先生主持剪綵儀式，又同時舉行盛大酒會及敬備日本料理招待各到賀嘉賓，到場致賀者甚衆。

該新陳列室位於北角英皇道五十八—六十號康福大廈，佔地數千多呎，由本港著名設計公司精心策劃，現陳列各款三洋村幸各種專業廚房用具、水冷式大型冷氣機、大型洗衣機、各類型家庭電器及商用電器等，琳瑯滿目，可隨時蒞臨參觀，該公司更設有獨立部房，專爲顧客設計及佈置各不同類型廚房，酒樓厨房餐廳及酒店宴會場所等。

三洋村幸國際有限公司香港新陳列室昨午開幕，圖爲禿懸猛先生剪綵。

東南亞金牌歌后席欣欣 海洋夜總會客串演唱

馳譽東南亞及本港各地之金牌歌后席欣欣小姐，現應尖沙咀海洋夜總會之邀請，定今(廿九)晚在海洋客串演唱，席欣欣小姐歌藝造就甚深，不但運腔吐字，別具風格，令人有繞樑三日之感。而台風美妙，與歌甜人靚，尤爲觀衆所歡迎。愛好欣賞席欣欣演唱者，已紛紛訂座。

一萬呎無柱之海洋夜總會，氣派豪華，場面偉大，由音樂家顧嘉輝領導，十五人大樂隊，輪流演奏。另有三場精彩表演，加以菜餚價平，服務週到，因此，開業迄今，生意鼎盛，客似雲來。

圖爲席欣欣小姐之艶影。

開外圍狗檔 積犯判重罰

【本報訊】新界荃灣一男子開設「外圍狗」賭檔，被拘控，昨解荃灣裁判署審訊，被告認罪，法官重判被告罰款一萬二千五百元。

主控當庭指出，被告曾犯有一次同樣案，被判罰款六千元。本案被告陳德強，卅二歲，被控六月廿五日，在荃灣分德角×號A地下，開設外圍賭檔。

前太古漢文校長 馮展鵬逝世

【本報訊】服務本港教育界二十餘載，前任太古漢文學校校長馮展鵬(延球)先生，本月廿五日病逝九龍伊利沙伯醫院，本月前(廿七)日下午二時在香港殯儀館舉行安息禮拜，隨即出殯安葬薄扶林道基督教墳場。馮先生早歲畢業國立中山大學，其後投身國內銀行界，歷任廣東省銀行要職，來港後從事教育工作，長期任太古漢文學校校長。先生生前待人接物，和藹可親，尤熱心助人，對扶掖後進，更不遺餘力，一旦與世長辭，生前友好及弟子，均表莫大哀痛。前往致祭者達千人，備極榮哀。

THE HONG KONG HOUSING SOCIETY

CLERKS OF WORKS

Two Clerks of Works are required to work on new building projects or on maintenance work in the Society's estates. Minimum qualification: Hong Kong Polytechnic Diploma or Higher Certificate in Building Technology, or equivalent, with 5 years experience in building work. Salary scale: $1965 to $5060 per month by 18 increments. Entry salary will depend on appropriate experience. Application forms may be obtained from the Executive Director, Hong Kong Housing Society, G.P.O. Box 845, Hong Kong until Wednesday, 6th July 1977.

柯式印刷 附機廉讓

柯式印刷用之美國自動洗版機及日本洗水離機割價廉讓電話五—二七九三〇七歐先生洽。

人消瘦，百病生，人肥壯，百病除。

速效增肥藥上市

限日增加體重結實健美絕不積聚脂肪

由唐拾義藥廠憑百數十年之製藥治病經驗，精選珍貴藥料製就，功宏效速之「補德增肥丸」，藥性溫和，補而不燥，保證在一個月內使虛弱者增加體重肌肉結實健美而不積聚脂肪，不會增高血壓，可促進食慾，增加吸收，安腦寧神，夜獲酣睡，藥效驚人，絕不誇張。

「唐拾義補德增肥丸」每盒二百粒，卅元，足供一個月之服量。唐拾義藥廠發行，文咸東街興業行總代理。

信興各區分銷店：大道中正和，大道西永安，灣仔榮園英，波斯富街嘉華，英皇道仁生，北角新寶池，香港街宜安，符安灣永生堂，香港仔明華，九龍柯士甸路永和，佐敦道金城，大埔道中正，北河街錦生，蒸湖街廣平安，上海街平安，荃灣街前國華僑，新蒲崗大昌，榮泰，官塘協寧，荃灣興昌，廣發，青山墟太和，元朗元生堂，上水龍生，大埔陳家園，沙田衛元堂，澳門振興，以上各大藥店均有代售。

本港八大旅遊機構

信譽卓著 歷史悠久 專業旅遊 服務週到 (排名不分先後)

雅達 5-237171(4綫) 3-684411

澳洲，紐西蘭	十二天	16/7 8/11 22/12
鹿兒島南北九州	七天	16/7 30/7 20/8
鹿兒島南北九州東京	七天	25/7
名古屋，本州	六天	22/7 19/8
歐洲豪華團	二十天	9/7 16/7 23/7 6/8 13/8 17/9
曼谷，芭提雅	五天	29/7 26/8 16/9 4/11 23/12 28/12
菲律賓，碧瑤	六天	逢星期四出發
東京週末遊	五天	逢星期五出發

香港德輔道中歷山大廈2101室 九龍香港酒店大堂

安樂 5-266171 10綫 3-674001 3綫

美國加拿大：	18/7 30/7 8/8 26/9	日本本州：	16/7 30/7 13/8 28/8 10/9
台灣阿里山：	16/7 21/7 30/7 6/8	鹿兒島東京：	16/7 10/7 25/8 10/9 24/9
菲律賓碧瑤：	22/7 29/7 5/8 12/8 25/8	本州韓國：	16/7 10/7 13/8 28/8 10/9
曼谷芭提雅：	17/7 24/7 31/7 14/8 28/8	九州韓國：	16/7 30/7 25/8 10/9 24/9
泰馬星聯遊：	17/7 24/7 31/7 14/8 21/8	韓國濟州島：	17/7 31/7 13/8 28/8 11/9
馬星聯遊：	20/7 27/7 3/8 17/8 24/8	非洲仙境遊：	14/8 25/9 16/10
夏威夷羣島：	18/7 10/7 8/8 26/9 8/10	澳洲紐西蘭：	31/7 21/9 19/10 21/12

(九龍東英大廈商場分公司，假日下午照常)

香港德輔道中51號其昌人壽大廈三樓 2室 九龍彌敦道100號中華大廈商場地下11號

半島 3-694951 10綫 5-249201 5綫

台灣六天及九天遊	7月2,9,16,23,30	8月3,6,13,20,27
全日本鹿兒島富士	7月2,9,16,23,30	8月6,11,13,16,20
日本本州及北海道	7月2,9,16,23,30	8月6,13,20,27
日本韓國聯遊九天	7月2,9,16,23,30	8月6,13,20,27
泰馬星金馬嵩高原	7月3,10,17,24,31	8月3,7,14,21
馬星七天直升機遊	7月6,13,20,27	8月3,6,10,17,24
泰國芭提雅及清邁	7月2,9,16,23,30	8月3,7,14,21,28
菲律賓碧瑤六天遊	7月2,9,16,23,30	8月6,13,20,27
馬星菲律賓十天遊	7月6,13,20,27	8月3,6,10,17,24
美加東西岸夏威夷	7月9,23,28	8月6,15,22
歐洲西班牙滿堡遊	7月18,29	8月8,18
澳洲紐西蘭十二天	7月13,27	8月3,10,17

(本公司代理各大航空公司客票及總代理世界各地大酒店歡迎查詢定位)

九龍尖沙咀星光行808室至809室 香港德輔道中其昌人壽大廈七樓

大地 5-233260 5-227471

五天東京：	[illegible]	台灣：	16/7 30/7 13/8 20/8
六天名古屋：	[illegible]	菲島黃金六天	[illegible]
五天珍珠：	[illegible]	馬星泰：	[illegible]
八天九州本州	[illegible]	泰國明珠：	[illegible]
九天韓日：	[illegible]	美加：	[illegible]

免費協辦各地簽証，代售世界各地機票

香港德輔道中萬宜大廈二樓 一二〇至一二四室

鐵行 5-263181(4綫)

歐洲風光好・鐵行導君遊
十九天特選博覽團
廿一天逍遙渡假團
廿四天豪華博覽團
三種行程 各異奇趣 全部於七月至九月間出發
餘額無多 報名從速
專人協辦各地簽証，代售世界各地機票。

香港德輔道中鐵行大廈三樓

安達 3-686231 5-248127

菲律賓：	逢每週六出發	台灣：	23/7 30/7 27/8 3/9
6天東京：	11/7 25/7 22/8 19/9 17/10	日本本州：	11/7 25/7 22/8 19/9 17/10
星馬泰：	22/7 5/8 19/8 2/9 19/10	7天馬星：	22/7 5/8 19/8 2/9 19/10
16天歐洲：	10/7 17/7 7/8 14/8 1/9	21天歐洲：	23/7 30/7 6/8 13/8 1/9
28天歐洲：	15/7 22/7 29/7 5/8	美加西岸：	6/7 31/7 1/8
美加東西岸：	6/7 30/7 3/8 10/8	黃石公園：	13/7 27/7 3/8 17/8

九龍尖沙咀亞士厘道九龍中心大廈五樓 香港威靈頓街14至24號威靈頓公爵大廈四樓

康福 5-258131(4綫) 3-693271(2綫)

台灣 7月1,9,24,26,29日 8月5,6,10,12,14日	美加東西岸22天 7月21,30日
台灣日本北九州韓國 7月28日 8月11日	歐洲十九天 8月15日
日本日光九州 7月22日 26日	馬星泰聯遊 7月24,31日
日本南北九州韓國 7月30日 8月18日	馬星七天 7月24日
鹿兒島南北九州下關 7月21日 8月11日	馬星菲九天 7月19日
韓國日本東京日光 7月20日 8月30日	菲律賓 7月19日

香港德輔道中萬宜大廈622室 九龍尖沙咀碼頭星光行909室

世界 3-673121 5-225181

南非洲豪華十四天遊(七月卅一出發)
(SAA南非航空公司贊助，住宿五星豪華酒店，節目豐富，妥善安排，遍遊鑽石皇國之約翰尼斯堡，多爾本，伊利莎白港，韋遠侖斯，澳宋，好望角城，平頂山，柏多利亞，鑽石礦場，野生動物保護區等)
菲律賓五天暑期特價酬賓團
(住半島大酒店) 8/7 14/7 4/8 11/8 26/8 9/9 23/9
本社旅行團路綫凡多，精美說明書備索查詢
海外旅遊部：九龍彌敦道東英大廈107室 電話：3-686147

九龍尖沙咀半島酒店大堂 香港大道大廈一一〇五室

黎民祐控廉署無權凍結財產

高院聆訊完畢押候宣判

【本報訊】退休華探長黎民祐控告廉政公署案，昨由高院按察司康士在內庭聆訊，法庭已定下聆訊日期三天，但昨日下午聆訊已告完畢，法官諭押候宣判，原訴人黎民祐昨日親自出庭。

此案原訴人黎民祐，退休華探長，延聘翁余阮律師樓轉聘列顯倫御用大律師代表，檢察官符納代表廉政署出庭，案由高院按察司康士在內庭聆訊。

原訴人黎民祐所持之控訴理由，為當其宣告退休時，廉政專員公署尚未成立，更談不上有防止賄賂條例，因此控訴與訟人廉政專員公署三點：㈠廉政署無權引用防止賄賂條例第十節一B段，扣押原訴人擁有財富與官職收入不相稱。㈡廉政署無權引用防止賄賂條例第十四節一段，於本年二月一日凍結原訴人之財產。㈢裁判司於本年一月五日根據防止賄賂條例第十七節一段下令扣留原訴人之旅行證件，應屬無效。

原訴人並要求與訟人賠償損失兼得堂費。

水翼船撞船事件毋須交海事法庭

初步調查內容據謂不必公佈

【本報訊】有關今年三月，水翼船「飛鷹」號及油蔴地小輪「民德」號在荃灣附近海面發生相撞事件的初步調查報告書，顯示出兩船船長的錯誤，未至於要受被控嚴重失職或管理不當的程度。

海事處發言人昨日說，該報告書又顯示出兩艘船隻的設計或構造均無缺點，裝備亦無不妥。由於初步調查所得的資料已具有決定性，港督決定毋須委出一個海事法庭。

該發言人解釋海事法庭之作用時指出：

㈠對於初步調查報告內所提出任何嚴重失職、疏忽或未符合規定之操作，進行審查，同時在有需要時著令吊銷任何有關船長、大副或工程師之執照，或暫時將其停牌；

㈡對船隻設計、構造或其裝備上之任何缺點，是否為造成傷人之原因，加以決定，及提出認為有需要之建議，以防止將來發生類似之傷人意外事件；

㈢倘若有人死亡，海事法庭則負責裁定海事有人死亡之原因，及提出防範將來發生類似事件之必要措施。

該發言人說，將初步調查時所獲得的事實加以詳細公開披露，並非通常採用的辦法，不獨在香港如此，在英國亦如是。但是，若海事處在初步調查過程中發現任何海事程序有錯誤或缺點時，則此等事件將通常係海事處長不時發出之一般海事通告內之事項。

腐屍驚魂

汽車行李箱傳出臭味 打開一看原來是死貓

【本報訊】一陣腐屍氣味使巡邏又一村的護衛人員及警方忙亂一場，後來始發現臭味是從一隻死貓身上發出。

在前晚深夜時分，受僱在九龍又一村作街道巡邏的一名護衛公司人員，在該區杜仲路上，突然嗅到一陣不尋常的氣味，似是死屍的臭味，又像是從停泊在路旁一輛私家車上發出，他不敢怠慢，急忙致電報警。

石峽尾警署派出大批警員到達現場，以敏銳的鼻子四處探索，一致認為腐屍氣味的確是從該輛私家車上發出，於是便找來了該車車主。

警方會同車主將車門打開檢查，結果在行李箱內，發現一隻死貓，才知腐屍臭味的出處。

警方發言人後來表示：雖然僅是一場虛驚，但警方很多謝該名立刻通知警方的護衛員，發言人將此形容為警民合作的一步邁進。

六合彩派彩

【本報訊】第五十期六合彩昨日攪珠，昨日攪出的幸運號碼為一、十三、十七、廿二、廿六、卅三，及特別號碼二十。

三獎：六十八個單位中獎，每二元派八千四百七十六元。

特別獎：一百九十三點五個單位中獎，每注派一百元。

安慰獎：二千七百一十九點五個，每注派五十元。

本期獎金為一百五十九萬六千一百八十元。

中獎者請於今日前往各場外投注站領取獎金。

拒載乘客過海的士司機罰款

【本報訊】銅鑼灣裁判署高義敦法官，在判決一宗的士司機拒載乘客至目的地之案件時指出，目前的士司機，已無九龍與香港之別，倘藉口不識路而拒載乘客，根本不能成為理由，結果判被告司機罰款三百元。

被告關乃釗，廿四歲，的士司機，被控本月廿七日，在香港堅拿道西附近，駕駛的士BE四八七八號，拒載陳志雄至目的地點。

據案情透露：六月廿七日下午六時許，原告在希慎街登上被告所駕之的士，對被告謂過海去旺角，被告表示「不識路」，原告則謂可沿途加以指引，被告乃開車，惟至堅拿道西近隧道入口處，被告又謂可載原告至怡東酒店附近，轉乘其他的士過海，原告拒絕，被告則不允過海，雙方因此問題引起爭執，鬧上灣仔警署，警方經調查後，乃將被告落案檢控。

出售吹水牛肉 肉販罰千五元

【本報訊】元朗合益街市一牛肉佬，出售吹水牛肉，正在牛肉檔前使用一條膠喉，將水灌入牛肉之際，突值市政衞生局人員突擊檢查發覺，循傳票方式予以檢控。昨解粉嶺裁判署審訊，被告認罪，鄧尼爾法官判其罰款一千五百元。

被告蕭炳，五十歲，住元朗流浮山下村九號，牛肉販。被控罪名：一九七七年一月廿九日，在元朗合益街市六十二號至六十三號肉檔前，使用一條膠喉，將水灌入牛肉中。

天氣・潮水

吹輕微至和緩西南風，除有一兩陣局部地區性驟雨外，天色晴朗。

最高氣溫約為攝氏卅三度。

昨晚十一時室外氣溫為攝氏廿九度，濕度為百分之八十三。

高潮：上午七時。下午九時零五分。

低潮：上午零時二十六分。下午二時二十八分。

昨晨本港存水統計

昨日上午九時，本港各水塘之存水量為三百億零三千四百萬加侖，即佔總貯量百分之四十四點六。

去年同日之存水量為五百二十六億九千八百萬加侖，即佔總貯量百分之七十八點三。

倫敦商會商科試自修生報名手續

【本報訊】本港人士擬以自修生資格參加倫敦商會在今年十一月下旬至十二月上旬舉行之商科秋季考試者，可於下(七)月四日至八日往九龍教育司署考試組辦理報名手續。

教育司署發言人說，九龍廣東道政府合署十一樓教育司署考試部將於下月四日起有報名表格借索。填妥之表格須於下月八日或該日之前，每日上午九時至下午四時，交回上述地址。

各人交回表格時，須同時帶備本人身份證或護照及二吋乘二吋半之近照兩張，以辦理報名手續，逾期概不受理。

考試費可於辦妥報名手續後在位於該合署十二樓之考試組繳交，或以註明收款人「香港政府」之劃線支票連同繳費通知書寄往該組。

發言人又提醒自修生說，考試費至遲須於七月十一日前繳交。

至于學校考生之報名手續，係由校方代為辦理。

加太航楊庭輝獲五年服務章

【本報訊】加拿大太平洋航空公司啓德機場客務部高級地勤職員楊庭輝，在該機構任職已逾五年，加太航溫哥華總辦事處為此向楊氏致送一枚五年服務章，以為紀念。

圖示加太航香港及東南亞區客業及事務經理侯德力(中)代表該公司向楊庭輝(右)頒發紀念章。左為加太航啓德機場事務經理梁大鵬。

道友糾黨行劫被判入獄兩年

法官譴責事主未有立刻報案

【本報訊】一無業道友，涉嫌與一宗搶劫案件有關，被警方拘控。昨解荃灣裁判署受審，被告不認罪，法庭聆聽控辯雙方陳詞後，裁定被告有罪，判被告入獄二年。

韋恩法官於判案時指出：原告發生意外時，不立即報警，延至四日後方報案，以致警方要多費時間，方能將被告拘獲，此對原告人所給之証供會有不利，可能令法官對原告人所說有所懷疑，故希望市民如遇意外時，應立即報警。

主控官麗指出被告係一積犯，前科犯有三次案底，其中一次為非法傷人。

被告蘇少峯，三十八歲，無職業，被控於本年四月廿四日，在荃灣漁業蔴雀館門外，與另一在逃人搶劫男子黃進二百元。

據案情透露：當日晚上約十一時廿五分左右，原告從蔴雀館內耍樂完畢步出，正欲往乘車回家之際，突有兩男子趨前，其中一名男子即為被告，被告緊捉事主左手臂，以致事主左手臂受傷，另外一人則箍着事主頸部，着令事主將身上所有財物交出，事主不允，箍着事主之匪徒，於是從事主衣口袋內取出二百元，二人得手後逃去無踪，事主認得被告男子，但感於時間太夜，未有立即報案，及至四月八日，有人通知事主謂該晚搶劫之其中一名匪徒落網，於是原告人立刻前往警署報案，在進行認人手續後，事主認出被告，警方乃予落案檢控。

社團動態

五邑總會新員就職 民政署長徐淦監誓

五邑工商總會，昨晚八時假新興與五月花酒樓舉行五十六週年會慶，第十三屆理事就職典禮，暨徵求會員頒獎聯歡大會，請民政署長徐淦太平紳士蒞臨主禮。到有長官嘉賓、僑團、同鄉會、宗親會、街坊會等首長或代表，社會名流，以及該會名譽會長，名譽顧問，會員鄉親達千人，濟濟一堂，非常熱鬧。

會長張汞麟、理事長鄒振猷、副理事長伍旋操、陳孟綸、總監督鄒北泉、伍尚信、吳奕培、陳錦臺、甄球暨全體理事款接嘉賓，招待鄉親。

儀式開始，首由理事長鄒振猷致開會詞，報告五十六年來會務，因應實際需而拓展，與時俱增，諸如添置會產，福利會衆，贈醫施藥、免費留產、敬老慈幼、興學育才、扶助工商、濟貧賑災、建設公益、溝通僑情等等，均本愛衆親仁之義，向無畛域之分，服務社會。本屆中心工作：(一)完成興建司徒中學；(二)增辦津貼小學多間，已徵得署長認捐開辦費；(三)擴大徵求會員增加新力；(四)擴辦敬老慈幼康樂活動，加強聯校童軍旅之組織與活動等。懇請會員首長、社會賢達、文化界以及會員鄉親指導支持。

理事宣誓就職，請徐淦署長監誓，宣誓完畢，徐署長並主持頒發選任書與理事長鄒振猷、副理事長伍旋操、陳孟綸、新任副監督甄球，分別接受。全體理事選任書則由理事兼總務組主任黃劍父代表接受。

徐淦副署長致訓詞，副理事長陳孟綸報告一九七六年徵求會員成績總結後，請該會總監督鄒北泉主持頒獎與成績優異之得獎人。

禮成拍照後，聯歡宴會與會人人均獲贈禮品乙份，并有名貴禮物，舉行幸運抽獎，席間觥籌交錯，極盡歡愉。

公教婚姻輔導會定期舉行「婚前講座」

香港公教婚姻輔導會定七月廿三及廿四日兩天(星期六下午二時半至晚上十時，星期日上午九時半至六時)，在九龍窩打老道一百三十號，教區牧民中心內舉辦「婚前講座」。內容包括婚姻意義、婚姻關係、經濟收支、男女心理、感情表達、愛的成長、性愛協調、生育指導、婚姻抉擇等。以上各專題分別由婚姻輔導員、神父、醫生擔任，再配合小組活動及討論，使參加者在婚前能有一個更好的準備。歡迎任何宗教及非宗教的準備結婚人仕踴躍參加。

有關該講座詳情或索取報名表格，可致電五—二四二〇七一內綫二五九或二六〇查詢。

黃族宗親會太祖崇陞會員聯歡

香港黃氏宗親會昨日為太祖神主崇陞典禮，由會長黃憲煒太平紳士點主，陞座後，即舉行祭祖。理事長黃彙強主祭，副會長久傳、光傳、副理事長民、黃策、光傳、志強、遠長福培、明雲、志強、逸衞生、監事長志忠、非常道、筆張、冠忠、非律賓黃佑傾黃安定名譽會長、泰國黃氏宗親總會主席黃炳金、黃氏大宗祠理事長黃木龍陪祭，全體理監事及供奉神主子孫參祭，繼由理事、伍氏宗親會伍旋操理事長偕同首長理監事及溫哥華埠小姐伍慧芬、恩埠伍青山公所主席伍淨厚等數十人舉行祭祖，行禮如儀後，柔功門黃衞芬國術會，南北醒獅參拜，並表演會獅，禮畢，隨即酌招待黃伍兩族兄弟及供奉神主子孫。

晚間在海運大厦海天酒樓舉行會員聯歡大會，由大會主席會長黃憲煒議員致開會詞，強調設黨傳宗人供奉神主，固足以弘揚祖德，啓發孝思，尤足以默化頹風，轉移敗俗，此舉成積美滿，端賴各首長理監事同人黽勉奉功，海內外宗親鼎力綱維所致，更足發孝思不匱，永錫爾類，繼由黃彙強理事長報告會務，首席副理事長黃福培宣讀來自世界各地之祝詞賀電。旋由伍旋操理事長致詞，原屬一家既史，泰國、菲律賓僑團致詞，隨由該會首長分別致送紀念品與埠小姐及各地僑領，參加典禮有伍氏兄弟，該會首長理監事及會員宗親七百餘人。

黃族宗親會舉行太祖崇陞典禮及會員聯歡大會，會長黃憲煒議員致開會詞。

獅子山獅會新員就職禮

香港獅子山獅子會，於昨午舉行七七至七八年度職員就職典禮，由新會長鄭航接替上屆會長陳華正之職。

本屆職員除會長外，計有第一副會長岑汝添、第二副會長葉炳仁、第三副會長劉文翔、秘書鄒棟根、司庫蘇炳照、糾察梁守華、總務林志明。

會中，該會又將港幣一萬元，贈予東華三院作發展之用，並由其主席張威臣代收。

獅子山獅子會舉行七七至七八年度職員就職典禮，上屆會長陳華正(左)將權杖交新任會長鄭航(右)，中為前三〇三區總監伍舜生。

揉合美術及設計學生作品展覽揭幕

展品材料千奇百怪

【本報訊】集合美術與設計結晶的「美術及設計學生作品展覽」，今日起至七月二十二日在教育司署北角美工中心舉行。

教育司陶建昨為該預展主持開幕，他表示，美術及設計是一項必須從試驗中加以實踐，並進而得到證明的教育概念。

他認為，在美術及設計教學試驗計劃下，由三十一間學校學生，精心創作的展品，將為是項試驗中，初步成就的衡量機會。

是次展品，種類繁多，除陶器需用陶泥等材料外，其他的展品材料均奇巧百出，如利用布碎砌成的拼圖，用紙盒及日常雜物拼成雕塑，更有利用膠輪造成的坐椅，廢鐵水喉管等結構的擺設，或是利用汗斂、發泡膠等組成精品，無奇不有，色彩大都以鮮艷為主。

而陶瓷，則除造成各種奇特的擺設外，更有各色花瓶，有些陶器竟可與古代的陶器相若，博得不少參觀者的懷疑與讚賞。

該項計劃乃教育司署，在一九七六至七七學年輔導的美術及設計教學試驗計劃，主持該計劃負責人郭樵亮表示：在這次展覽中，趨向一種平衡的創作，即美術與設計互相協調。

他指出：過去一些學校，美術課側重純美術的發展，大都僅在畫紙上繪圖而已，而設計，則注重到客觀的要求，實用的觀念，是切合美術與實用的主要項目。在此次展品中，仍然有純美術的展品，但大多數係二者的結晶。

郭樵亮表示：美術及設計教學試驗計劃，主要引導學生，採用不同的材料，不同的方式，及激發學生從事現實及想象力創作的興趣，旨在提高青年的思考及欣賞能力。

手工藝、素描、繪圖、拼貼、板畫，更有陶瓷，及平面和立體設計等，都是由十二至十五歲的學生的精心創作。

欲參觀的社會人士，可於每日上午九時至一時，及下午二時至五時，但星期六的參觀時間，則為上午九時至正午十二時，到北角福百道四號五樓及六樓欣賞。

用布碎拼成的壁畫是把守在美術及設計學生作品展場入口的一幅佳作。(本報記者梁慧冰攝)

不要以為正在梯間爬行的是非洲來之花「龜」，其實都是香港青年學生的精心創作品。

防治虫鼠組員工的心聲

讀者意見

敬啓者：最近發盛園發生鼠咬人驗的事件，並不是偶然的。長期以來，市政事務處漠視防治蟲鼠組的工作，其實漠視防治蟲鼠組的工作等於忽視了廣大市民的健康和生命，消滅老鼠，防止蚊蟲的滋生，撲滅討厭的蟑螂，蚤，蛇及螫人的黃蜂等，都是我們的工作，其中威脅着市民的健康和生命的都是蟲鼠，黃胆病、瘧疾、霍亂、傷寒及腸熱病等，都是他們傳播病菌的來源。

市政事務署忽視了防治蟲鼠組的工作，於是對防治蟲鼠組的員工的福利及前途便忽視了，形成員工們對工作缺乏鬥志，士氣低落，其原因有下列幾點：

（一）流動性大形成人手之缺乏，多數的二級蟲鼠組管工都抱着「騎牛搵馬」的態度，升級的機會很微，薪金也比不上政府其它部門同等級員工，離職的空缺，當局又不能及時補充，形成時常缺乏人手了。

（二）員工缺乏蟲鼠專業的知識，當局輕視蟲鼠組的工作，因此沒有給予我們特別的訓練，加上上述的一點，員工中也缺乏了經驗豐富的人員，在工作上便做成事倍功半了。

（三）當局將蟲鼠組員工變相降級：最近當局將一、二、三級管工合併，二級管工實際只加三十元，而三級管工加至三百多元，蟲鼠組全部都是二級管工，於是員工們對此次的改制，甚表不滿，但當局一意孤行，做成士氣甚為低落。

（四）名不符實：我們被稱為管工，其實不相稱，就蚊蟲組來說，一個二級管工只有一個工人協助其工作。那說得上管工呢？他的工作也不是管人，而是技巧性的找出滋生蚊蚋的來源，撲滅牠們，或給市民正當認識，怎樣防止蚊蟲的滋生，及控告一些大意的建築商任由他們所管理的地盤滋生蚊蚋等工作，當局不重視我們的工作，只馬馬虎虎給我們冠上這名不符實的名稱，做成很多同事不滿當局的措施。

以上幾點，乃存在市政事務署蟲鼠組內，當局如要改善環境衞生，必先注重防治蟲鼠組的重要性，這會更有效地消滅老鼠、蚊、蠅等害蟲，造福廣大的市民。

此致

編輯先生

一羣市政事務署蟲鼠組員工上

一九七七年六月廿七日

躉船腐屍真相大白

老管工死於腦充血

【本報訊】倒斃在油蔴地避風塘一艘躉船上的六十二歲老翁陳嘯，昨經法醫官驗屍後，証實死於腦充血，並無可疑之處。

死者是於前日下午被家人發現倒斃在其工作躉船的艙內，屍體經已發臭，家人當時懷疑他是遭受毒害。

死者由於工作關係，平日留在躉船住宿，通常每月返家兩次，但最近久未回家，甚至端午亦未有回家過節，其妻乃偕同女兒前日下午同往油蔴地避風塘找他，詎料登上躉船即發現他陳屍艙內床架床底。

香港商業專科學校
HONG KONG SCHOOL OF COMMERCE
七月份新班通告
中區辦事處：域多利皇后街15號十四樓 5-231207
校址——香港：中環荷李活道33號 5-439599
北角英皇道二二號 5-781914
九龍：油蔴地彌敦道501號 3-854392
尖沙咀柯士甸道81號 3-671353
FULL COURSE 全科
Day: Business Studies Group Certificate 商科証書班
– Commercial or Secretarial Scheme 商業／秘書
Evening: Professional accountancy 專業會計文憑班
– Foundation Part A & B
ELECTIVE COURSE 選科
Professional:-
Bookkeeping (elementary & intermediate) 簿記
Accounting (higher) 會計
Accountancy 專業會計
Management accounting 管理會計
Costing (intermediate & higher) 成本會計
Elements of Hong Kong taxation 香港稅法
Business statistics 統計學
Chinese bookkeeping & accounts 中文簿記及會計
Secretarial:-
Shorthand (theory & speed) 速記
Typing (manual & audio) 打字
Commercial correspondence 信札
CIF & documentation 進出口文件及計價
Inward & outward bills 銀行押滙
English conversation (intermediate & advanced) 英語會話
English for commerce 商業英文
本校將於八月開設英國銀行學會試班（Recognized Banking Conversion Course），凡獲學校結業考試及格者，可免考AIB學會第一階段課程。即日開始報名簡章備索

真理英文中學
招七七—七八年度男女新生
級別：中學部F.1至F.5 小學部P.6
報名日期：即日開始每日上午九時至下午六時（假期照常）
考試：七月一日（星期五）下午二時
校址：正校：北角繼園街卅八至四十四號 電話：H六三四一七二 H七一八八六七
分校：北角電氣道二五四至二八〇號 電話：H六三二五三九 H七二二八八八
校監 徐虹碳 校長 陳達成 黃煥發

基督教聖提摩太中學招生
招收班級：英文部中一至中四 中文部中一至中四（逐年辦至會考班）
報名日期：每日上午九時至下午六時（假期照常辦公）
考試日期：七月二日（星期六）下午二時
校址：筲箕灣東大街電車總站（電話：五—六八〇七三八）

科學新法 不用手術 收縮痔瘡 止癢止痛
最新發明特效藥劑 專治痔瘡功效迅速
紐約特訊：美國科學界，首次發明一種治療痔瘡之新藥劑，功效奇妙，可以不必施行手術，就能收縮痔瘡，自然痊癒，凡痔瘡患者，一經敷治此藥，即能止血止痛止癢，痔瘡收縮結痂，自然消除，有數名痔瘡患者，經此藥治療後，再由醫生經數月之連續檢驗，均證明該藥功效持久，痔瘡永不復發。
事實上，由於此藥之治療功效至偉而徹底，故痔瘡患者均稱譽：「一痔瘡之痛苦，從此因此藥問世而解決矣。」痔瘡患者，症狀不一，有內痔外痔，新痔舊痔，且有患痔瘡十年至廿年之久，屢醫無效，均採用此藥而獲痊癒。
此藥內含有一種生肌素，功能使痛口結痂，為一間世界著名研究所所發明。
此種特效痔瘡新藥，定名為「美國白宮痔瘡藥」（PREPARATION H）備有藥塞及藥膏兩種，白宮痔瘡藥塞應用方便，白宮痔瘡藥膏每支均配有塗藥器，本港各大藥行，公司均有出售云。
A

窩打老道青年會辦
暑期商科訓練
日期：一九七七年七月四日（星期一）
時間：逢星期一至五全日
科目：必文速記、英文簿記及會計、英文打字、英文商業信札、CIF計算及出入口文件、珠算。
窩打老道廿三號 電話K八八〇一一一成年部詢

青年會英文書院
招考男女插班生
班別：F.2—F.4
招收名額：每級約廿五人
報名日期：由即日起至七月七日中午止
報名手續：繳驗前校成績表，繳交二寸正面半身照片兩張及報名費三元
考試日期：一九七七年七月九日上午八時半
校址：九龍窩打老道廿三號
校監：蔡利恒 校長：張禮達

加拿大升學
YMCA在加拿大溫哥華主辦一間溫哥華YMCA預科學校已滿七年，現第八個學年將於九月開始，尚有少許學位，有意在加升學者，請到窩打老道廿三號YMCA查詢。
電話：三—八八〇一一一內線93。

招生公告
美孚新邨聖德肋撒書院
招收班級：
英文小學P.1—P.6（上下午男女校）
英文中學F.1—F.5及F.6（中大班）
（上午全女校・下午男女校校）
本校為政府選派三年補助學位中學
校址：荔枝角美孚新邨第一期百老匯道23A—L號
電話：715470・715494
馬頭圍聖德肋撒書院
招收班級：英文中學F.1—F.4
（上午全女校・下午男女校）
校址：九龍土瓜灣譚公道16—26A號（近馬頭圍道珠江戲院）
電話：018488
大同新邨聖德肋撒幼稚園
招收班級：幼兒班、低班及高班
入學年齡：三歲至六歲
校址：大角咀大同新邨大全街54號大榮樓
電話：967373

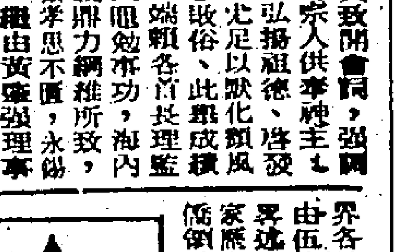
一家四口，生活優游。

雖然曾降大雨，但大欖涌塘存水量仍然遠遜。（本報記者呂國榮攝）

正式宣佈制水升級

定七月五日開始實施　上下午供水共十小時

水務署長陶嘉宣佈，進一步制水七月五日起實行。（本報記者趙玉貞攝）

【本報訊】本報前日報導進一步實施制水的消息，昨日已獲得水務署長陶嘉證實。

陶嘉在昨日的國際同濟會午餐會上宣佈：當局將於七月五日作第二級制水，屆時每天祇供水十小時，屆時希望能將目前耗水量再減少百分之十。

他解釋：目前本港水塘存水情形十分惡劣，自從去年十月至今，所獲得的雨量比較平均的約低四百八十毫米，加上日常需求量增加，如仍繼續每天供水十六小時，則不能避免在下個多季中施行嚴厲的制水措施。故此，每日供水時間將會由十六小時減為十小時，在此第二階段制水期間，每日會分兩個時間供水，即由早上六時至十時，下午四時至晚上十時。

他補充：此供水時間表，是經過與民政署會商後而決定的。這兩個時間或許是不能使個別市民滿意，但對大多數市民來說，它們是最方便的時間。至於工業用戶則不受影響，仍將有廿四小時的供水服務。

陶嘉表示：新制水措施將由七月五日開始，直至另行通告為止。如若在下週內有足以帶來豐富水量的豪雨下降，則第二階段制水措施可能會延期執行，但仍需水塘能獲得約五十億加侖進賬才有可能延期執行。不過，能獲得此數字進賬的可能性，實在是非常渺茫。

陶嘉在講述水塘存量時稱：目前本港水塘存水量，實較以往五年的為低，雖然天文台曾有過相當的雨量紀錄，唯獨是雨水的降落，均是驟雨方式，未能連續不斷下降，亦未能被引導進入水塘內。

陶嘉指出：除了制水外，當局亦曾考慮開發更多水源，以作為長期的投資，這包括在高地建造更多引水道，而在較低地方設置水泵，俾避雨水至水塘，另一方面，一批顧問人員亦已在尋求加建海水化淡廠的途徑及可能性，預料他們將在本年底作出有關決定及建議。

他續稱：至於增加大陸供水，因為工程上的問題，當局尚未有考慮此點。

就此，陶嘉呼籲市民合作，舉報任何偷水及浪費食水的事件，他強調：水務署於接獲有關此等非法行為的舉報後，將會全部交水務檢控組處理，而舉報者至此就無須再介入整個檢控程序中。

最後他促請市民在遇到任何有關供水的問題時，可電五一二二五零一一（內線二八零八），通知水務處。

「活到幾十歲，初聽到呢句！」

房屋署七個工廠區　八一起加租

加幅由每月三元至卅五元

【本報訊】七個工廠區現時之租金，自從於一九五七年訂定以來，將首次增加，所加之款額由每月三元至卅五元不等，由八月一日起生效。

該七個工廠區為：長沙灣、柴灣、觀塘、新蒲崗、大窩口、佐敦谷、及葵涌等工廠區。上述各工廠區每個單位之租金，由三百卅四方呎之無蓋天台單位每月十元，至二百五十六方呎之樓下單位每月一百四十元不等。

房屋委員會發言人說：自從第一批工廠大廈於多年前落成以來，該等租金從未增加。他解釋由於樓面之負荷問題，在不同層數之同樣單位，租金並不相同。在元朗工廠區，較早時候租出之單位，租金將提高至最近租出單位之租金一樣。

九龍灣工廠區，因各單位於過去兩年內始租出，而且租約均定有期限，故不受影響。

通知租戶加租之函件，已於昨日發出。

九龍巴士去年獲利四千餘萬　末期息一毫八

【本報訊】九龍汽車（一九三三）有限公司，定七月二十日舉行第三十八屆股東週年大會，屆時將討論：（一）省覽截至一九七七年二月十四日止之年結，及有關該年結之董事會及核數員報告，批准分派末期股息。（擬定每股派港幣一角八分）。（二）選舉董事，（三）聘請核數員等事宜。

據該公司董事會宣佈：該集團截至一九七七年二月十四日之盈利，除稅後為港幣四千四百五十六萬二千九百六十二元，故董事會倡議於一九七七年七月二十日召開全體股東週年常會，并通過派發截至一九七七年二月十四日止之末期股息每股港幣一角八分，連同一九七六年十二月二十日派發之中期息每股一角，合計本年度每股派息總計為二角八分。比上年度所派每股利息二角七分比較，全年股息增加為百分之二十九點六。

最後國際金價

（香港時間廿九日凌晨二時電）

倫敦（最後收市價）	（買）一四二·五〇美元	（賣）一四三·〇〇美元
瑞士	（買）一四二·二五美元	（賣）一四三·〇〇美元
紐約（八月一百安士期貨）	一四三·二〇美元	
芝加哥（九月一百安士期貨）	一四三·九〇美元	
加拿大（七月四百安士期貨）	一四三·一〇美元	

社會署感化院男童獲愛丁堡公爵計劃銅章

【本報訊】社會福利署轄下四所感化院之五十三名男童，昨晨獲頒授愛丁堡公爵獎勵計劃銅章。獲頒銅章者中，有十二名男童來自海棠路男童院，十二名來自青山男童院，另外十七名來自觀塘宿舍，及十二人來自坳背山男童院。該等男童均完成六個月之實用訓練，包括服務、遠足、生活趣味設計及體育活動。

兒童法庭裁判司林西主持頒發獎章儀式時勉勵該等男童院之兒童努力工作，及善用其所接受之訓練，重新成為社會一份子。

出席是項儀式之嘉賓有多位裁判司、太平紳士、社會及街坊領袖、感化官及其他政府高級官員。儀式完成後，各男童院之兒童隨即表演體操項目，陸上救生演習及救急示範表演等。

除鼠患　防霍亂　立法局議員今提出質詢

【本報訊】鬧得滿城風雨的鼠患問題，今日將有議員在立法局會議上提出質詢，問政府如何處理。部份議員亦會追問政府，如何在類似地區採取衛生措施以防發生鼠患。

同時，上月底一艘本港漁船在越南老虎島作業，遭越共砲艇開火掃射，船主中槍身死，影響到本港漁民不敢往南中國海作業，非官守議員胡鴻烈會質問港府將採取何種措施應付，又如何防範同類事件重演。

其他的問題，計有地下水管爆裂引致損失食水的防止方法，預防霍亂傳入本港的衛生措施，勞工處視察地底工程的工作情況及中文報章上刊登的不良醫藥廣告等等。

在今日會議中，二讀法案計有一九七七年銀禧體育中心法案等十項。

提交法案委員會程序及三讀的法案亦共有十項，其中包括以為建築業工人爭取更佳薪酬保障為目的之僱傭（修訂）（第四號）法案及消費者委員會法案等在內。

工業總會主席胡文瀚指出　工人福利不斷提高　造成勞工成本增加

削弱本港競爭力阻緩經濟復甦

【本報訊】香港工業總會主席胡文瀚議員昨日指出，租值、薪酬及工人福利的激增，已經大大的阻慢了香港經濟復甦的速度。

胡文瀚議員昨日說：「租值及薪酬的增加，必須放慢實行，讓廠商在短期內有喘息機會。」

「但是，如果要香港產品不是因為租值比競爭對手平均高出十倍，工資比他們多百分之八十至百分之一百五十，製造成價格太高，無法在世界市場中立足，我們必須設法把這兩個大問題解決，我們認為，解決這兩個大問題的唯一方法，是政府撥出更多官地，以應工業界之需，並透過訓練及合理化計劃，提供更多勞工。」

他列舉出一連串的貿易數字表示本港的經濟復甦速度已大幅度放緩。

今年首季，本港的出口貿易總額為七十二億七千一百萬港元，只微增百分之六點三五。一九七六年的出口貿易總額比一九七五年增加百分之四十三，同樣的，一九七六年的進口貿易總額比一九七五年增加百分之三十左右；但今年首季的進口貿易增長率已放緩到祇增百分之十四點六。

另一項影響本港經濟發展的因素是員工福利的增加，政府提出許多法例，要廢除十六至十七歲工人的超時工作；政府提高遣散費；給予工人更多假期，及其他草擬中的安全及健康條例。胡氏認為，這些法例施行過於急促，特別是在競爭加劇、利潤微薄，及藉使用現代生產設備與訓練各級人材以提高生產力之前，減少工作時間，增加成本，無疑使工業備受困擾，如百上加斤，不勝負荷。

他強調，工人是香港唯一的天然資源，工業界本身致力的目標，就是讓工人享有較佳的生活。反過來說，如果本港經濟困境，工人亦無從享受到良好的生活環境。

胡文瀚議員說：「一九七七年是香港製造商另一個新紀元的開始，今年的增長率得力於審慎的經營，必須竭力加速工業發展，從而為未來奠下廣濶而穩固的美景。」

但在這個「美景」之前，顯然存有不少障碍，除上列租值、薪酬、工人福利的三項內在因素外，胡氏指出，尚有兩項外在因素：㈠某些國家的限制經濟政策，㈡鄰近地區的競爭力增強。

他說，加拿大、澳洲及法國等在其經濟真正復甦前，有意採取限制經濟政策，以保護本身利益，影響到香港不能過份依賴這些國家，被迫拓展新市場。

但在拓展海外新市場及堅守原有市場的競爭上，南韓及台灣由於工資低廉，處處佔優，令到香港的外貿情況不很樂觀，胡文瀚議員說：

「本港必須進一步改善產品的質素，以求精益求精，另方面要擴增產品種類，既要維持原有顧客，又要吸引新買家。事實上，香港已無法在低價產品方面與別人競爭。」

因此為避免競爭對手趕在香港前面，當局應盡力克服各種障碍，同時認真考慮設立「工業發展局」，將官方機構及專業組織的人力物力集中起來，充份利用，事實上香港的競爭對手都設有這類組織。

胡文瀚昨日是在工業總會的週年大會上發表以上議論，美國商會麥克基亦在會上分析香港的經濟情況。

麥克基說，香港很明顯的具備大部份有利的投資條件，但亦有若干不利條件。

他說，香港的勞工成本甚高，比東南亞其他地區都高，不利於外商投資，幸而工人生產力頗高，而且技術水準不錯，這可能對高價勞工的不利因素作某種程度的彌補。

麥克基透露，大部份在本港投資的美國商人都認為地價過高，比其他地區貴百分之九十五。他說：「假如若干公司因為成本、廠租過高，而轉往其他地區投資，似乎是很有道理的。」

但麥克基認為，香港本身亦有吸引投資者前來作工業投資的天然條件，雖然為數不多。他說：香港的本銷市場很小，且又不是很接近生產所需的原料供應地，營業成本比較高昂；但是香港確實具有非常完善的財務設施，更重要的是政府為投資者創造了獨有而富於吸引力的環境，免去鄰近地區的限制措施。因此，依照美國廠商的看法，祇要香港維持目前的自由經濟政策，讓外商參與其經濟發展，並繼續努力，設法消除環境方面的不利因素，那麼香港要吸引外商前來進行新投資，仍然是大有可為的事。

工商師範學院設計工藝展覽

【本報訊】香港工商師範學院設計與工藝學系，將於本星期四（三十日）假皇后大道東三七三號該校校舍舉行設計與工藝科展覽。開放參觀時間係由上午十時至下午六時。

今次展覽在於向社會人士介紹該科授課時所涉及的學習過程，並利用各種圖表及幻燈片詳細說明一般學童會經歷到的學習程序和階段。

展出品包括最近在十七間中學進行教學實習時所收集的工藝作品在內。

此種以配合教學技術現代趨勢為目標的展覽，係為促進中學教育課程中之設計及工藝科而安排的一連串項目之一。

天方夜譚成事實　波斯神毡不翼飛

【本報訊】波斯神話的「天方夜譚」，竟然會成為事實？港島烈茘道昨日出現一張不翼而飛的「波斯神毡」，該張地毡價值萬餘元，警方目前正找尋其下落，並呼籲市民提供消息。

失踪的波斯地毡，長五呎六吋，濶三呎六吋，呈淡金色，上有波斯色彩的花式圖案，是由伊朗製造。價值一萬五千元。

警方指出：昨日下午二時，港島烈茘道十八號一家地毡公司的僱員，將該塊地毡放在公司門外曬太陽，職員將地毡放在地面後，便返回公司內，稍後再返回曬毡地點，結果卻發現地毡已不翼而飛，心知不妙，懷疑已遭人偷竊，立即跑往四週附近察看，但已不見竊匪的踪跡，祇好告知公司的主管，並撥電報警。

該案警方已展開調查中，警方並呼籲任何獲悉該塊地毡下落的市民，請與西區警署刑事偵緝處聯絡，電話五—四八八二三一，內線卅六號，或向任何警署報告均可。

兩青年被控行劫　被判入勞役中心

【本報訊】兩名青年涉嫌行劫一雙情侶，並將男事主刺傷，事後警方根據線報，拘獲兩名被告，解維多利亞地方法院審訊，兩名被告否認控罪，但法庭卒裁定兩名被告有罪，法官判兩人入勞役中心。

兩名被告：㈠林志聰，十七歲，冷氣工人；㈡許某，十五歲，無業。

㈠控兩人於去年十一月廿八日，在灣仔愛秩序道行劫一雙情侶，掠去二百五十元現款，原子筆一枝及化裝品，㈡控首被告於今年三月十七日，在煙廠街一樓宇內搶劫，包括一批手表及鑽戒等物。

案情透露：案發當晚女事主與男友在愛秩序道同行，兩名被告出現，追走女事主手袋，男事主與兩被告糾纏，混亂間，男事主被人刺傷，兩被告逃去無踪。事後，警方據線報，拘獲兩名被告，經調查後落案檢控。

三院總理呂志和廣播　籲請各界慷慨支持　該院義映籌款大會

【本報訊】東華三院為籌募各項發展計劃建設費用，定七月七日晚假香港紐約戲院舉行義映籌款大會，該院主理呂志和昨晚在香港電台第一台廣播，呼籲社會人士，慷慨解囊，共襄善舉。

呂氏稱：「三院的工作，除了醫療服務外，並已廣泛發展教育及社會福利服務，目前，三院屬下有四間醫院，四間中學，七間小學，一間安老院，一間護理安老院，一間老人宿舍，三間托兒所，兩間青年中心，兩間殯儀館，一間義莊，一間廟宇，一間靈灰庫及十一間廟宇。此外，三院又計劃在不久將來興建兩間中學，兩間老人宿舍，三間托兒所，兩間兒童中心及兩間非牟利而經費自足的托兒所，建設計劃並包括活動工興建病理檢驗大樓及在黃大仙醫院加建一層。」

呂氏並稱：要維持上述龐大服務，並進行各項建設計劃，必須動用大量經費。本屆董事局一致認為，要完成目標，社會人士的鼎力支持是不可缺少的。因此，董事局特別重視籌募活動，希望籌措所需經費，擴展服務，以應社會日漸增加的需求。

本年首項籌募活動為義映籌款大會，由港督麥理浩爵士親臨贊助。定本年七月七日晚假香港紐約戲院舉行，上演首輪名片「遊樂場驚魂」，由佐治辛高及李察威麥領銜主演。門券分五百元、二百元、一百元及五十元四種。

的士商會否認要求加價一倍

【本報訊】日前有消息傳出，謂的士車主請加價，將首咪由目前二元增至四元，即增加百分之一百，但香港九龍的士貨車商會有限公司及九龍的士車主商會的發言人均予否認。

香港九龍的士貨車商會有限公司發言人昨晨接受本報記者訪問時，強調該會提出加價的要求，並非如外傳首咪的收費增加百分之一百。發言人表示，他們提出加價的要求是：第一咪收費二元，沒有變，第二咪收費則由現在的一元增至二元，停車等候收費從現在每小時四元八角增至十二元。

與此同時，九龍的士車主聯會的發言人亦表示，他們申請加價之要求與上述相同。即第一咪不變，第二咪開始每五分一咪由二毫加至四毫，停車等候收費從四元八角增至十二元。

發言人又稱：的士申請加價原因，是由於自一九七三年的士調整收費以來，每加侖油價已增加七、八角，同時的士將來要安裝無綫電通訊以加強服務，這也是造成的士加價的原因。運輸署發言人亦表示，的士商會加價之申請，係本年初之事，當時全港九四間的士商會只有三間申請加價，但並非將首咪收費由二元加至四元，而是申請增加由第二咪開始的每段收費。最近並沒有的士商會再申請加價。

兩大學調整學費建議　今年九月將可決定　如獲通過明年九月實施

【本報訊】「大學及理工教育資助委員會」秘書白爾德昨日強調：對於本港兩所大學增加學費一事，他本身亦未有所聞。

在接受本報記者訪問時，白爾德解釋：有關方面在本年四月接獲指示，對香港大學的財政作全面性檢討，以制定一九七八年開始工作年度的財政方針，對於學費問題，只不過是討論項目之一。

他補稱：當時，當局曾提議若有學費增加，適宜逐步推行，而不應陡然增加，至於學費增加與否，此乃大學本身行政問題，大學及理工教育資助委員會無決定權力，而只是就費用調整作出適當支出計算而已。

他又稱：至於學費一事，與及其他大學財政的有關提議，約於本年九月提出，如獲通過，會於七八年九月實施。

對於本港兩間大學學生會日前提出當局將每年增加學費百分之五，同時作連續三年實施一事，白爾德表示他未有所聞。他懷疑學生會人士並非從其學校當局獲得這種消息。

他強調有關學費調整一事目前仍在研究中，尚未有任何提議。

而香港大學學生會主席盧漢耀昨日亦就加學費一事，加以解釋。

他表示：所謂每年加百分之五，而連續三年實施，這些數字，只不過是一個假定，目的是令讀者知道，當局會以逐年增加而代替一次過的增加。

他指出：學費每年增加，會令人感到學費不斷的加價，同時會影響其他專上學院的學費結構亦隨之有所調整。

他透露：本週四港大四位有關同學將被邀參與大學當局的一個會議，就學費問題提出意見，他表示屆時才可作進一步的批評。

半島滄桑五十年

當年最繁盛的是上海街，後來被彌敦道取代。
尖沙咀區罕見華人，旺角地王原是圍欄地。
早期的巴士由啟德公司經營。

本報特稿

這是九龍最富有歷史性的宋王臺石，此石拆於一九二零年，現已成陳蹟不復存在了。

名作家又是廿七年前曾駐港的英軍軍曹約翰愛倫，最近舊地重來，目睹本港經過廿多年來的滄桑變幻，城市面貌大為改觀，他說：這次重臨香江，祇能認出香港的皇家海軍會所及天星小輪而已。

廿七年來香港已有這麼大的改變，然而，在五十年前的九龍地方情況又怎樣，和現在比較，又有甚麼大分別呢！相信很多人不知道，記者記憶所及，試將半世紀前的九龍情況，寫而言之，以供一般青少年對地方的演變與發展至甚麼程度有所領會，也是很有趣的。

想當年九龍最繁盛的街道，首推上海街，次為新填地街，現已被彌敦道取其位而代之，彌敦道兩旁遍植樹木，祇是車輛較多行駛的道路，商店與行人均稀疏，由尖沙咀以至界限街，它原分為兩條街道，即加冕道及彌敦道，後來則統稱彌敦道，加冕道已不存在久矣，今之太子道，原名英皇子道，為當年那位不要江山要美人的愛德華八世（即溫莎公爵）仍為皇子時，他曾親臨香港，驅車往九龍遊覽，因以為名。

五十年前港九的人口約七八十萬，樓宇普遍為三層高的木樓，居民疏落的散居各處，不像目前可怕的稠密，尖沙咀區被認為洋人獨跡之地，且交通不便，居民甚少到此，而深水埗、大角咀、何文田、紅磡、土瓜灣以至九龍城各區還未發展，遍處均為小丘及草叢，人跡罕至，居民則多集中於旺角及油蔴地區。

現被稱為地王的旺角彌敦道與山東街交界的四週範圍，原屬泥濘一片的爛地，被人用作種菜及小型園圃，後來闢為街道，改建民房，故該處的街道取名西洋菜街及花園街，這一幅原不值錢的偌大面積土地，誰也料想不到於五十年後竟會變為價值連城的地王，當年若有諸葛先見之明，以賤價在此購進一萬幾千尺地，現在想所發達都幾難了。

介於旺角豉油街與窩打老道的一段東行彌敦道，該處的擺騎底行人道種有一列竹樹，對入數十碼，有一幢樓高四層的紅磚建築物，它就是東方煙廠，產品是罐庄煙絲，在日軍攻佔九龍的初期，曾被暴徒搶掠一空，所有設備均遭破壞無遺，戰後該廠也被拆卸改建為樓宇，即今天的煙廠街了。

從前九龍城有三塊有歷史性的大石，一在宋王台，兩在侯王廟，宋王台的遺址原在現時啟德機場的消防局附近，前瀕大海，在一個高約四五十尺的小丘上，有一塊重逾數十噸的大石，傳說當年宋帝因避元兵追捕，曾逃至該處避難，後人遂以此取名宋王台，石外圍以欄桿，每逢週日學校放假，很多市民或學生都到此憑弔古蹟。

而對宋王台約一里之遙，則有一間侯王廟，廟後又有兩塊同樣體積的巨石，分別刻上「鵝」及「鶴」兩字，字跡據說出自王羲之手筆，戰後由於九龍城的城市及機場發展，三塊巨石經已毀滅，為着保存古蹟，只保留一小塊削成方形，仍刻上「宋王台」三字，放置於宋王台道的遊樂場內，暫留紀念，但已非本來面目了。

宋王台與侯王廟，五十年前其四週均為一大幅爛地，其中有些是種菜地，到上述兩處遊覽，要迂迴曲折的沿小路跋涉而行，非常不便，現在宋王台遺址已是機場一部份，而侯王廟前更開闢多條街道均為樓宇，更可沿聯合道直達該廟了。

九龍最初行駛的巴士是黑綠色車廂的啟德公司巴士，行駛路線只限於九龍城至啟德機場，當時並無民航客機，該機場只是供英國空軍一些雜型軍機及練習機升降之用，九龍巴士公司則於一九三三年成立，行駛路線只限於市區，及後啟德巴士結束，九龍的巴士專利權遂為九巴所獨有。

渡海小輪碼頭則有三處，即尖沙咀九龍倉對開、油蔴地的公眾四方街及旺角山東街，前者行駛的小輪隸屬天星小輪公司，後兩者則隸屬油蔴地渡海小輪公司，最初的渡海小輪，均為汽輪，是用蒸汽推進器，稍後才改用油機。

五十年前九龍已有電影院數間，放影的均為默片，歷史最悠久的是油蔴地北海街的廣智戲院，公眾四方街的第一戲院（擴建後更名第一新戲院），旺角新填地街尾的旺角戲院及紅磡的美芳戲院，後來其它戲院相繼興建，則有深水埗荔枝角道的明星戲院（後改明聲），尖沙咀北京道的景星戲院（今改新聲），窩打老道的油蔴地戲院，旺角砵蘭街的砵崙戲院（後改名勝利再改名麗斯以至拆卸），油蔴地彌敦道的大華戲院，旺角水渠道的東樂戲院，與第一新戲院毗鄰的光明戲院，油蔴地彌敦道的平安戲院，尖沙咀彌敦道的樂宮戲院等，但唯一公演粵劇的則祇有普慶戲院而已，上述這麼多的戲院，除新聲、大華、油蔴地及普慶迄今還繼續營業外，其餘均已拆卸改建樓宇或大廈，已成歷史陳跡了。

韶光如白駒過隙，轉瞬數十年，今天的九龍已有這麼大的改變，新闢的街道縱橫交錯，新發展的地區日多，此外高樓大廈，觸目皆是，與五十年前的九龍，來個比較，真使人有面目全非之感。

—記者張榮基—

英國華商總會訪問團拜訪港督麥理浩爵士

【本報訊】英國華商總會訪港代表團，昨午前往督憲府拜訪港督麥理浩爵士。該代表團係來港觀察香港之發展進度近況，及籌款以供在倫敦興辦一間永久性華人學校之用。

民政司李福逑、新界政務司鍾逸傑及民政署署長徐淦，亦陪同港督接見該代表團。

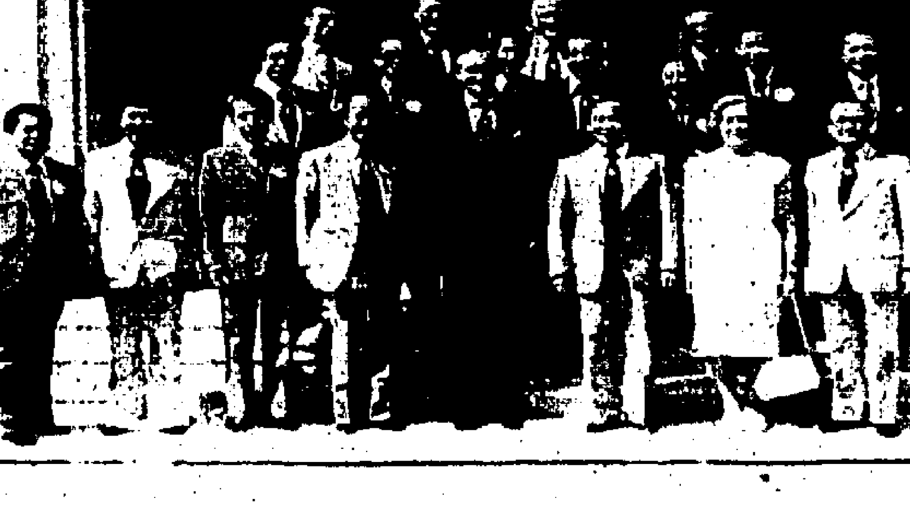

圖示：港督麥理浩爵士及政府高級官員與英國華商總會代表團合照留念。港督右旁為該團領隊崔永生。

替人墮胎誤殺判監　女中醫上訴被駁回

【本報訊】因替少女墮胎手術不慎，引致少女死亡。而被控誤殺罪名成立，判處入獄兩年半之女中醫陳沄珍，昨在最高法院合議庭提出上訴，要求減刑，惟被駁回，維持原判。

上訴人女子陳沄珍，卅六歲，被控於一九七六年五月十四日，在九龍地區，誤殺女子陳佩蘭。

據悉：死者十八歲，因懷孕在身，由被告替她進行墮胎，結果，因手術不慎，少女因此斃命，上訴人乃被檢控，于本年一月十九日被判入獄兩年半。

馮寶寶昨日喜出閣 金色勞斯萊斯迎親

家燕已有男友計劃三年後結婚

曾日在粵語片壇有「天才童星」之稱的馮寶寶，昨日出閣，新郎是招再強。婚禮在銅鑼灣婚姻註册處舉行，繼而在木球場舉行酒會，晚上則在珠城酒樓正開百席，氣氛相當熱鬧。

昨午一時許，馮寶寶在其山光道的娘家中出嫁，新郎哥用一輛金色的勞斯萊斯豪華房車接新娘，十分夠氣派。昨日接新娘一幕十分精采，新郎作郎早已「度好計仔」，配好百合鎖匙自動啓門，令人啼笑皆非。其後則以一張九百九十九元九角的支票作「開門利是」。

一雙新人在銅鑼灣婚姻註册處舉行宣誓結婚儀式，新人在木球場雞尾酒會才交換結婚戒指。馮寶寶昔日電影圈中的友好陳寶珠、王愛明、蕭家燕、許冠文、秦沛等均到賀，蕭芳芳則於傍晚自日本趕返香港，參加其珠城酒樓的婚宴。

馮寶寶昨日身穿的一襲法國婚紗名貴大方，把她襯托得如仙子下凡，艷麗非常，新郎招再強亦神采飛揚，一雙新人郎才女貌，羨煞旁人。

在昨日的婚禮中，最引人注目的是王愛明與蕭家燕，因爲其他五位公主都先後結婚，剩下五公主、六公主蕭家燕未嫁，蕭家燕表示自己已經有了男朋友，計劃三年後結婚，王愛明則表示自己連男朋友都未有，所以嫁杏無期。

馮寶寶的父親馮峯與繼母張雪英昨日出現婚禮中，顯然喜氣洋洋，其兄馮吉隆昨日則携了女朋友郭美儀出席，其姊馮素波則以其家翁剛去世，孝服在身，所以她不便前往參加妹妹的婚禮。

馮寶寶對記者表示：他們夫妻將於七月二日赴澳門再設婚宴，因爲男家的親朋戚友多在澳門。蜜月押後於八月，目的地是英國。

這位當年的女童星昨日的出閣的儀式極盡豪華，引起不少路人圍觀。

三公主到賀，右起家燕、寶珠、寶寶夫婦、王愛明。

許冠文錫一啖新娘

雛鳳赴澳，碼頭大混亂

神秘人物日日送禮

秦祥林留港住酒店期間

△秦祥林昨午離港返台灣，一口氣接拍三部片，他在機場坦白對記者表示，今次來香港拍片，好像爲了重重的一關，心裡放下大石，解決了一樁心事了。

查理表示，當他接獲朱牧的聘約，邀他來港拍片時，他心裡十五十六，十分沉重，不知如何是好，十分擔心與芳芳婚變後，對他打擊甚大，他甚至不敢去面對現實及任何人，以免被人觸及痛處。現在，既然事情也說開了，本港的新聞界對他也沒有頻頻追問，對他提出難堪的話題，他就覺得自己完全過了關。

秦祥林表示，當他努力要挽救與芳芳的婚姻時，曾計劃脫離電影圈，與芳芳雙宿雙棲，後來，因芳芳的一意孤行，他自然也取消了息影赴美的念頭，對於目前的成就，他也不再想到放棄。在理說，他現在最大的目的，是物色一個較適合自己性格的女孩子，和她結婚，有了賢內助，可以使他更專心於事業發展。

據悉在理來港拍片，住於喜來登酒店，每日有一個神秘人物攜送鮮花、啤酒及水果給他，於是記者又敏感的聯想到一個痴情的女性，向他追求。秦祥林卻否認，他說，這個神秘客是一個外籍友人，因爲他得助之下，可以在喜來登居住，獲五折的優待，他因此感激秦祥林，加上熱情的性格，便天天送來啤酒、鮮花，以表謝意。

秦祥林否認，這是他的艷遇。

在理返台後，將會與張玲合拍一部「風雲人物」，是他兩年來所接拍的第一部動作片。

無綫派人飛日觀察選美 朱玲玲挾無價寶選環姐

香港選美會現正密切注視東京方面的「國際小姐」競選活動情況，並對香港小姐季軍余綺霞代表本港參加該項競選活動極表關注，目前，港日雙方藉長途電話聯繫，不足以徹底了解彼方的有關詳情。因此，無綫電視已於昨（廿八）日委派該公司行政經理周偉棠先生飛往日本，與國際小姐競選機構主事人聯繫，並親自實地觀察，希望明瞭彼方實際環境，同時協助在日照顧余綺霞小姐之監護人，給予余小姐更多的照顧與關懷。

另一方面，本年度香港小姐朱玲玲亦於昨（廿八）晚九時由監護人無綫電視助理公共關係經理吳杏倫陪同啓程前往美國，轉赴多明尼加共和國首都聖多明各，代表香港參加一九七七年度環球小姐競選，前往機場送行包括港姐亞軍呂瑞容等。

今屆環球小姐競選，共有八十多個國家和地區派出佳麗參加，競選大會將由本月四日開始，一連兩週，舉行連串活動，香港小姐朱玲玲將代表香港致送大會一盤名貴而精美的盆樹。

香港小姐朱玲玲參加一九七七年度環球小姐競選，將穿着一襲具有民族傳統的旗袍出場，該襲價值不菲的旗袍，全部採用人手繡花在旗袍上及披風上的兩幅中國彩畫，這兩幅以中國傳統畫技法的彩畫，繪上了梅花及綠竹，該襲旗袍由泛金黃色澤的中國最高級貢緞萬字緞縫製，整套衣服包括了貼身的旗袍，披風及顧繡的宮扇等，要襯托這件富有東方色彩的民族服裝，還有玉如意、金鳳冠、金耳墜及白紗巾等飾物。

姜大衛將遷新居 最頭痛是麻將房

△姜大衛昨爲「武林風暴」飲科時對記者透露，他定於七月底由廣播道的舊居搬入相思灣的別墅內居住。由於該新居已粉飾了牆壁，阿蜂不用再重新裝修，已可隨時入伙居住。

相思灣的新居，面積三千餘呎，阿蜂表示，目前最令他傷腦筋者，就是天台上要裝修一個麻將房及玻璃房，他尚在考慮中。至於廣播道的舊居，他笑笑口表示，將來會送給別人住，記者當然知道他是開玩笑，大概是會租出去或出讓。

△張徹將會補拍「天上、人間、地獄」，他預算一口氣補拍五、六十個工作日，將用原班人馬演出，他日前仍未拿定主意，因爲不知道邵氏公司肯唔肯批准，他補拍一部戲，要多花幾倍時間。

昨午，張徹在邵氏的鐵工、木工及塑膠房拍攝「唐人街小子」的實景。

李振輝怕拍脫片 担心會變性無能

李振輝這個「姑爺仔」是做穩的了，寫禾當局雖然一而再的希望將「鬼馬姑爺仔」改名「溝女」，而且列舉多項理由力爭，例如：「溝女」可作生活在溝渠中的女人；或在溝渠中討生活的女人解；又例如：「溝女」像「泡女」一般，是一個名詞；又例如：「溝」的意思爲「溝通」，總之又例如：何以「串女」而爲「溝女」不能，道理多多，目的不外希望「鬼馬姑爺仔」能夠改名「溝女」。

可是，電檢處仍然不肯通過，寫禾爲了尊重電檢處意見，決定用「鬼馬姑爺仔」作戲匯。

李振輝是一位出色的喜劇演員，不過，他認爲：在「鬼馬姑爺仔」一中，做個喜劇演員，認眞不簡單。

李振輝是個血氣方剛的青年，置身於眾香國中，已經不是容易把持住的，何況，俾盧、陳慧等，都熱情如火，而且，主動的赤裸的向他誘惑，怎不令李振輝血脈賁張，盡得一陣陣的，可是，在「鬼馬姑爺仔」中，朱牧卻要李振輝不但視若無睹，分明是有意考他的定力了，在拍完「鬼馬姑爺仔」後，李振輝表示，如果長期拍這一類片，他可能會變得性無能呢。

李海生是狄龍師兄 自設武館徒弟近千

在吳思遠新片「鷹爪鐵布衫」中，一位演反派角色的李海生在打鬥時也爲觀眾大拍手掌，這是十分少有之現象，但行家則知道李海生是眞材實料眞功夫，他的出手狠辣，精彩爲觀眾大讚，是理所當然的也。原來這李海生便是香港著名的詠春教頭，影星狄龍的師兄，自己設有武館，有近千徒弟學生的大師傅也。

李海生對拍片發生興趣，是由狄龍自導自演的「電單車」而起，狄龍當時邀這位師兄出山，幫助他攪那處女作，漸漸李海生便在吳思遠的影片中任武師，到這次拍「鷹爪鐵布衫」時，吳思遠見他演技日漸成熟，便特別加重戲份，叫他擔正反派主角，至於李海生的功夫，吳思遠自然是冇懷疑。

吳思遠對李海生的功夫敬佩且信心十足，但李海生自己卻說拍這「鷹爪鐵布衫」十分辛苦，因爲他是詠春拳師，但在「鷹」片中要打的是太祖長拳，像蔡李佛一樣的長橋大馬，掛咁掉樣出齊，這在李海生是非常不慣，他爲拍這部片還特別向蔡李佛的好友處學來幾套長拳打法，因此在午夜場的放映時，他的徒弟看了也嘖嘖稱奇了。

何藩新片分兩版本

何藩的「青春鼓」終於開拍了，三生三旦都是新人：陳維瑛、何燕、安迪、艾飛、陳俊豪、林才。

何藩自從「長髮姑娘」之後，有一年多沒替邵氏拍戲了。這一部「青春鼓」，原是打算拍寬銀幕的。昨日，都在影城的第四廠開鏡。

四廠原是張徹拍「唐人街小子」的佈景，有一部分裝潢修改，適用於「青春鼓」，何藩說：

「這是一場從街外進來的室內戲，街外正下大雨，行雷兼閃電。我們拍廠景，容易控制電光。」

昨日見到的陳維瑛，像一隻落湯雞，頭髮是滴水的，衣服是濕淋淋的，何藩說：「她從下雨的街道走進來，進戲棚」所以，是這個怪樣子：」

「青春鼓」是描寫幾個年輕的大學生的故事，何藩說將分兩個版本拍，一個是有色情戲的，另一個，要適合台灣的檢查尺度。

這時，韋弘走進來了，堆着一張曖昧的笑臉。半個鐘頭前，才在何夢華的「血芙蓉」那邊見到他，他扮押正兒，正對着羅烈、姜南作「龍」顏大怒狀。他現在卻換了一身便服，頭光頸靚起來「串」門了。

望着韋弘那曖昧的笑，我問：「可是來勾何藩之爛脚？」

「勾爛脚？甚麼是勾爛脚？」他問何藩。

何藩是個厚道的人，不好意思解釋。祇說：「廣東俗語，廣東俗語」。

韋弘說：「何導演，」未說，臉上先堆起笑：「我的血芙蓉殺青啦。」

「分明是勾爛脚。」我肯定的說。

待韋弘明白「勾爛脚」的意思，馬上說：「對！我來勾青春鼓之爛疤。不是爛脚。」

韋弘現在在拍呂奇的「名花」，他與宗華、蕭瑤、丹娜主演的「人蛇鼠」不日上映，在片中，韋弘有一場人蛇大戰的戲，一條飯剷頭纏着他，咬得他一身血淋淋的，從二樓滾到地下，還有一場與丹娜的床上戲，纏綿抵死，講起這部「人蛇鼠」，韋弘眞是苦樂俱備矣！

純情健康的奧士蒙姊弟

未到中年的喬治巴里，打理拍過「偷情俏冤家」的「布洛」公司，又和製片人羅拔亞米合作，拍滿長篇卡通片「小河馬」。

喬治能作曲，曾是爵士樂手，曲、軟搖滾至抒情歌、兒歌、合唱，應有盡有。

但找誰唱？喬治巴里隨時可找到上千個歌星，在他心目中，卻祇有兩個，瑪麗奧士蒙和小弟占米。

爲甚麼要這兩姊弟？「簡單」，喬治說：「小河馬」是家庭片，找些抽大麻、吃迷幻丸、性濫交的歌星來唱怎麼行？當今歌壇，有誰的形象，能比奧士蒙這家人更健康乾淨的？有誰比他們更受家長認可的？」

確實，十七歲的瑪麗奧士蒙，漂亮、清純，笑容可愛，不但受同年紀的歌迷擁護，家長們也不反對她。他們怎麼反對一個不抽烟，不吸酒，上教堂做禮拜，在家烹飪，不超過十點回家的好女孩？瑪麗說：「我知道有些醜陋人生的人，認爲我像個木偶，沒有自己的思想。但我很願意告訴他們，我做的事，是我自己的選擇，我喜歡我的父母，我的兄弟，我不覺得這樣做有甚麼不對。」

瑪麗和哥哥唐尼的電視節目收視率高，和弟弟占美灌的「小河馬」大碟，已很暢銷。

由於有「音樂耳」，他認爲「小河馬」這樣的卡通片，必須配上歌曲才收視聽之效，狄士尼的「雪姑七友」，不是很多歌嗎？「小河馬」也應有歌，各種各類的，從靈魂歌

宋廷美一股傻勁 王羽幾窒息水底

充滿幹勁的青年導演宋廷美，經過一番埋頭苦幹，終於完成了獨特的武打片「血連環」。宋廷美以有一股傻勁見稱，打從做副導的基層工作做起，故他當導演是受過考驗的，去年推出的「大太監」後，他的名字便吸引了觀眾。

「血連環」是宋廷美本年度的代表作，他深知要在電影圈上站得住脚，必要努力下苦功。因此，一年前他就開始了「血連環」的籌備工作，爲了內容的創新，必須要有一個完整的故事，結果這個劇本化了三個月時光。影片有好些奇特場面，如海底搏鬥、雪地拼殺、竹林搏命等，都是創新的拍攝。

好像，王羽力拼「武林三煞」，其中一煞是水怪，泗而水戰的替身，王羽翻舟下水，在水底搏鬥。拍水底戰本已不易，何況拍水底大戰呢！泗水而戰是很費氣力的，武術指導劉家榮安排水戰是匠心獨運，從水面打到水底，又由水底打回水面，力鬥了十個回合，最後是海水被染得殷紅，水怪是給銀槍刺死了。宋廷美拍這場戲，拍了近百個鏡頭來組合。王羽也說：「拍水戰是挺吃力的，幾乎窒息了呼吸！」

對宋廷美來說，「血連環」確是心血的結晶。

△成龍昨午由台灣返港，假頂好酒樓招待記者，他表示，接拍羅維的「劍花、烟雨、江南」，十分辛苦，應次拍攝打鬥鏡頭，好幾次受傷；他說，有一次跌傷了鼻樑、鼻骨斷了，去留醫時，醫生替他施手術駁骨，又沒有打麻醉藥，他痛到呱呱叫，直到現在，鼻樑還沒痊癒。

成龍今晚八時，將會乘機飛赴澳洲，與移民當地的父親見面，並辦理居留手續後，逗留三天，將於一號返回香港，然後赴台拍片。

對父親有濃厚感情的成龍，準備將自己幾年來所賺的片酬，購買一輛汽車，贈送給父親。

國寶 北角 · 新華 · 麗都 麗華 民樂 英華 · 家華·大華·華聲 · 皇后·皇都·嘉禾·黃金 · 東方·新聲·金冠

國寶 北角：今天最後 電影新紀元 寶音新響！ 八爪魚 明天獻映 紅粉五大火併

新華：最後今天 正宗邪牌電影 兒童不宜 劉志榮 邵音音 陳凌 慧滿 聯合主演 陸邦導演 架步串女古惑仔 明天獻映 嘉美動歌奇怪片 紅粉五大火併！ 今晚午夜場 武俠巨製：血連環

麗都 麗華 民樂 英華：最後今明兩天 架步串女古惑仔 架步門黃 滿眼春光 串女惹火 兒童不宜 後天盛大獻映 王羽 徐楓 張翼 合演 血連環 英華今天早場：鐵咀雞

家華·大華·華聲：越映越旺今第二週 歐洲大公司名片 畢蘭加士打·李察威麥 主演 最後警告 故事驚天動地！劇力萬鈞！ 三條大漢 携到美國上下震驚 TWILIGHT'S LAST GLEAMING 兒童不宜 勳索千萬美金 威脅總統作人質

皇后·皇都·嘉禾·黃金：今天五場獻映 加映午夜場 劉忠良·王將·黃正利·郭新馨 鷹爪功厲利 吳思遠導演 鷹爪鐵布衫 嘉禾今天早場：少林寺十八銅人

東方·新聲·金冠：最後今明 驚弓之鳥 走投無路 逃亡三日 門大刺客 羅拔烈 菲丹娜 奇夫羅拔 主演 羅倫斯監製 亞倫德倫發行 名寶劇 72小時禿鷹 後天換畫第一期 小人國奇遇記 新今夜場女與浪子 金龍早場三太子

國都 H713619 · 文華·明珠 · 翡翠 荷李活 亞洲 蘭宮 · 娛樂 寶聲 英京 明月 · 利舞台 倫敦 影都 · 京都·麗聲

國都：最後今明兩天 七彩現實邪牌 粵語對白 架步串女古惑仔 劉志榮 邵音音 張凌 田 主演 後天首映巨片 血連環 王羽 徐楓 張翼 胡錦

文華·明珠：最後今天映五場 明天獻映 英雄塚 預售三天 放映時間 12點正 三點正 六點正 九點正 票價 九元正 七元正 四元半 列車大逃亡 金像巨星 法蘭仙納杜拉 性格巨星 杜利華侯活 大導演 馬克羅拔遜 今早文華 雙俠 午夜場 亡命徒 明午夜場 明珠 神探艷鬼

翡翠 荷李活 亞洲 蘭宮：今日仍映五場 未看定要一早 翡翠荷李活加映午夜場 試嘅話過都夠皇后 靚 睇嘅讚過都夠皇后 堅 廟街皇后 摧花狂人 明午夜場全線 人蛇鼠

娛樂 寶聲 英京 明月：今日仍映五場 未看定要一早 無女事被少 慘輪姦 爲禽獸事行人 女人 無法無天絕滅人性 廟街皇后 摧花狂人 明午夜場全線 人蛇鼠

利舞台 倫敦 影都：依然滿座！今天五場 三院時間 12點半 兩點半 五點半 七點半 九點半 珍芳達 主演 佐治薛高 哥倫比亞巨片 全興大特讚！ 由笑到頭尾落！

京都·麗聲：今天最後四場 12點正 三點正 六點正 九點正 夢斷城西 聯合主演 妮姐 莉活 佐治 查斯 里格 李察 韋瑪 聯藝發行 榮獲十項金像影片 明天四場獻映 英雄塚 南國公司發行 請即定座

金門 · 新都·快樂·樂聲 · 龍華·恒星·福星·油蔴地 · 紐約·凱聲 3 816656 5 768721 · 海運·百樂 H 702412 K 678091 · 總統·盛頓·華國·華

金門：今天最後五場 兒童不宜 處女星座 愛芬芝 雷沙夫 主演 明天 預售三天 請定座 12點 三點 六點 九點 英雄塚

新都·快樂·樂聲：新都中環售票處：恒星戲院 最後五場 今天最後五場 架步串女古惑仔 處女星座 THE VIRGO THE TAURUS AND THE CAPRICORN 三院明天映：英雄塚

龍華·恒星·福星·油蔴地：今天兩院 最邪門電影 架步串女古惑仔 福星今天獻映 反攻緬甸 油麻地今場五場 鷹爪鐵布衫

紐約·凱聲：今天五場請早 國際機場一九七七 AIRPORT '77

海運·百樂：最後五場 AIRPORT '77 國際機場一九七七 明天五場獻映 大飛車復報 今晚海運午夜場：七俠三雄

總統·盛頓·華國·華：第十三天 電影新紀元！ 八爪魚 第一部超震撼立體音響災難電影！ 華盛頓今午夜場：猛龍大殺手

港九影院聯合廣告

大波提着纜走在前面，離我大約有三步的樣子。

「乃良，你儘量往江心走，近岸的地方或者會擱着礁石，」他吩咐。

「我知道，」乃良說。

我們開始拉縴，也是我們平生第一次做這件事。我們傴僂着身子，因爲這樣就不會被船身的重量拖倒。船不算重，憑我們兩個人的體力可以十分輕易地拖着它走。

「先生，你要當心腳下，別讓石塊弄傷你的腳踝，」大波說。

「不會，我看得很清楚，」我說。

我們拉了大約有半個小時的樣子，前面已見到較高的土坡，這就表明這個灘已到盡頭了。再過一會，船已到深水的地方。大波說：「先生，看來又到我們划船的時候啦！」

「何不索性多拉一段路，這樣反而省力呢，」我說。

「不，前面都是高高低低的山坡，拉縴一定很辛苦，不如划船的好。」

於是船又靠了岸，我們重又回到船上，照老樣子划起船來。

「不知要挨甚麼時候才能到陽春縣城，」大波說：「船裡的魚看來是耽擱太久，其中有幾條已經死了。」

「照我看，明天中午之前是到不了的，」我說。

「如果明天下午到不了，這些魚就得在船裡耽到後天早上，到時能有多少活着還不知道呢！」

「有甚麼辦法可以使牠們活得久一點呢？」

「要不時換海水才行，但這裡沒有海水。」

「大波哥，不如加點淡水下去，然後每隔一段時間將水攪動，魚一定會活得久一些。」

「這或者是辦法，」大波說：「你來掌舵，我來試一試。」

大波舀了些淡水到船裡，然後用杓子將水舀起又注入。像這樣做了一會，他站直身子，說道：「我想爲得攪動後才能到陽春呢！」

「這件事容易辦到嘛。」

我們划着划着，不知不覺天就亮了。我們又興奮又不安，非常渴望知道從這地方到陽春還有多遠。過了一會，我們看到岸上有人行走，大波就大聲問還有多少路才到陽春縣城。（三五七）

「先生你要當心腳下，別讓石塊弄傷你的腳踝」大波說。

莊嚴：不再哭泣

安子河會入獄

今日，我的心好悲哀。回想過一切的錯誤，都是我造成的，而哥哥替我受苦受難，擔當了一切罪過，我真是比死更難受！呵，親愛的哥哥！我要聽從你的教訓，從此改過自新，決不再墮落！我要努力的唸書、去奮鬥，創造我自己的一切……」

這刻，我整個人呆住了。我兩眼死死的，竭力的盯在這日記上，我吸一口氣，希望自己鎮靜下來；可是，我仍然在發抖。哦，這日記上寫着的事，不是一頁頁過去的歷史嗎？這不是安子河的那一頁無蹤又無跡的歷史嗎？……是的，正是它了！這是個悲的寫着日期，算一算時間，那已經是一年又九個月前的日記了。

那一年的十二月，我正跟玲子住在漆咸道的一幢房子裡，也就是我離開醫院回去不久的那段日子呀！

我的心開始震撼了，我，拿着這本日記簿，我彷彿在追尋我生命的秘密似的，在追尋下去。

而且，對於它裡面的每一個字，我都感到巨大的興趣與驚奇。

於是，不由自主的，我又翻過去一頁看。

下面的幾頁日記，都是寫安子河在假期中，努力溫習功課的事。他很少離家一步，顯然是學校放假了，但他沒有浪費一點時間……他在懷念、痛惜，他在懺悔。

「十二月、二十九日：

親愛的哥哥！我今日好懷念你。今日——是父親逝世的第八周年了。我孤單的祗有一個人，留在家中；我燒了一柱香，到父親的墳前去膜拜！我多麼孤獨而淒涼呀！回憶你，我萬分的悲痛和慚愧！

母親現在更蒼老了，她的肺病已經復發，這到醫院去了。她希望見到你，但是，我不能讓她去。我就心她會受不了打擊，所以，祗能說你不可以見她……

今日，我打算寄信到獄中給你，告訴你有關母親的事情，可是，我終於把信寫好，又撕掉了。我祗能把我的心事，寫進日記裡！我求你明白，更求你瞭解！哥哥，我一定堅強的唸書，決不再做損害你的事了！……」

哦！天呵，天呵！

讀了這一段日記，我整個人震動了。我整個心靈震動了。這無意間的發現，立刻使我崩潰，頭腦昏沉沉的，整個身子在癱瘓中痙攣。那日記上寫着的「獄中」兩字——呵，天呀！這不是監獄嗎？這不是囚牢嗎？這不是人世間最不自由的、失掉一切的地方嗎？

猛然，我記起了安子河曾經一再說過的話。他說他從那個「地獄」裡跑回來，他說那兒沒有自由，沒有思想；他說他別人叫他做甚麼，他就做甚麼……我的天呵！對了，對了！那就是監獄！那就是這日記上所寫的「獄中」！那就是人世間最可怕的、最不自由的、最恐怖的「地獄」！那就是他——安子河，在那兒囚禁了一年多的恐怖的的地方呵！

然而，他爲甚麼被囚禁？他爲甚麼做了囚徒？他犯了甚麼罪嗎？……那日記上沒有清楚的寫出來。

突然間，我悲痛了，咬緊了牙齒，我就把那日記簿，摔回櫃子上去。我不要再看下去了，我知道這件事已經發生了。而且，我更明白他——安子河，爲甚麼在三月間埋葬了他的母親，突然跟我相逢，接着又逃了去，無蹤無影地消失了一年多的緣故了。

重重的摔着頭，抽搐着，呼着氣，我轉身就跑出了安子河的這個房子。

「呵，他原來有這樣的苦衷！他有這樣大的秘密！……」

我拚命的呼叫着，咬着牙齒，咬着嘴唇，我拚命地抑制着自己的頭髮和緒亂，一下子，就奔進了那大房子去，倒在床上，差點兒把孩子睡壞。他哭了一陣，又睡去了。於是，我就接着倒在床上，在那兒放聲地、痛快地、悲苦地哭了。

傍晚，安子河從外面回來的時候，砂然的，我整個人驚醒了。咬着嘴唇、扭曲着臉孔，我不哭、不作聲，就當作沒有看見那日記，當作對一切事都不知道：……躺着，拚命的勉強自己不要緊張、不要慌慌，把眼淚擦去，拿一塊床布蓋頭睡着。

就這樣，我終於使自己鎮靜下來，直到我一切都平靜了，這才睜開眼睛，把頭從床布上露出來。

安子河在屋堂踏着輕快的步聲，嘩啦的把鈎魚用具放下，就走到房間門前。他似乎想進來，但曉得我跟孩子睡着，他就站在門邊。

「唏，西西，」他輕聲的呼喚我。「親愛的，妳睡了嗎？……」

勉強的掙扎一下，我掉過頭來，呼着一氣，乾燥的眼睛，輕輕的看一看他。

這時，他跑進房間來了，他仍然那麼溫情的，那麼熱愛的，坐在床邊上，把手握牢了我的手，凝視着我。

「熙，妳好疲乏呀！」

「是的……」我回答道，竭力微微的一笑。

他也接着笑了，他完全不知道我的心事，也不知道我曾經悲泣痛的哭泣過。他那臉上泉，太陽光把他的臉孔、把他的肌肉，曬得更強壯、更結實。他握牢了我的手，俯下頭來，熱情的吻一吻我。

「哦，妳睡醒了，」他輕聲說着，忽然從褲子的口袋裡，把一封信拿出來，在我的面前揚一揚。「妳看，一封信呀！我在村口的信箱拿到的！哦，親愛的，妳來猜一猜，這是甚麼人寄來的？」

「噢，」我努力的抑制着心事，振作地、溫和地笑一笑。「我不能猜呀！」

「不，妳一定猜到的……那是個小姐，」他高興的向我睞眼睛。「記得她嗎？哈哈，那是個又漂亮又善心的人，不是嗎？妳第一次帶我和她見面，就是這樣稱呼她的呀！」

「哦！她是玲子！」我叫起來。「是玲子寄來的信？」

「答得對，一百分！」

「你怎麼曉得是她寄來的？」

安子河笑得直點頭，瞇起眼睛，歡欣的注視我，一面對我說：

「因爲，這信封上寫着她那偉大的、迷人的名字呢：此信由九龍玲子付。哦，這個玲子，甚麼都是坦坦白白的，一點也不隱藏哩！」

我默默的看着他，一下子說不出話來。（一〇〇）

香港生意經

又收一張支票

周邦彥舉杯說：「來！我們喝酒，我以爲你不必考慮了，且林說你對賺錢十分有興趣，倖人做媒搞大獎局，亦是爲了錢，臨到你自己，却是猶豫不決了。」

「唉，親仔又有錢賺，何樂而不爲？」朱健在旁說笑：「這事如叔自然是瞞了萬個國的，你放心。」

郭羅蓮瞪了他一眼說：「我要做到了，亦不怕萬個國知不知道，他有太太，我們是朋友性質，可以隨時終止這男女特別關係的，你說嘆親仔，這個親仔不好嘆，既幹夜總會這一行的，又與老千在一起。

「這事我祇好贏，不能輸，一輸我連人亦賠在裡面了，倘然不是親仔，我有十分把握，爲錢而屈就一下就是，是親仔却是沒有什麼把握，你說是容易嗎？」

「羅蓮說得對，你要考慮的，」周邦彥笑說：「你考慮到這一點了，我以爲你是在贏的一面了，現在問題是如何佈陷阱？這一頭色狼，是一定會跌進陷阱的，如何佈陷阱則是你的事，以你的外型，必能把這頭色狼引來。」

「好！我接受你這三萬元的酬勞，」郭羅蓮終於接受了金如連的邀請，她對金如連看看又說：「如叔：不過有額外化費，要你負擔的，我是收足三萬元的，我總是盡力去完成這椿事，你不管我用什麼方法，總之是把他和林淵分開就是，很可能給林淵來一個刺激。

「不過事先聲明，這事祇有我們四個人知道，不能給第五人知道，如叔是已和桑妮說了，亦請她保持秘密，祇當不知，否則做不到，是不關我事，因爲他亦是一個會用腦的人，我知道一點的。」

「一切依你，」金如連在身邊取出了支票薄說：「我先打三萬五千元給你，這額外費用，必要時用得不夠，是可以再向我要的，一定要把事情辦妥。」

郭羅蓮接過了金如連的支票，心中有說不出的興奮，她把支票放進皮包內，心中在想，又有一筆在款了，她然後舉杯，高高興興和他們吃好這一頓午飯，她是在二點十分回寫字樓的，她高興有三萬五千元之外，還知道了這個彼得的身份了，他不是黑社會，亦不是無業游民，反倒是十分有生息的行業，「老千」。

在寫字樓，他是想到一點，打電話去陸羽，他們是沒有走，郭羅蓮問金如連了，這個姓甘的兩家夜總會名字知不知？金如連立刻告訴她，那是香港一家，尖沙咀區亦有一家，他每天必是去到一到的。

郭羅蓮有了資料之後，她要計劃了，如何佈設這個陷阱？又如何教彼得跌進這個陷阱之內。

（二四三）

鼠膽英雄一美人

文：高學　畫：丹青

夏侯天驕道：「不要着急，蘇姑娘，令弟的殺家之仇，咱們會替他查出元兇，討回公道的，日前還望賢姊弟暫留寒家，以免遭到不測。」

蘇采蓮道：「夏侯公子：小妹以爲這樣不妥。」

夏侯天驕道：「有甚麼不妥之處，姑娘請說。」

蘇采蓮道：「丁家已經夠慘的了，咱們怎能再使夏侯世家受到牽連。」

夏侯天驕豪放的哈哈一笑道：「姑娘過慮了，夏侯世家豈會在乎這般鼠輩，何況家姑功力已復，就此給他們一點教訓也好免除賢姊弟未來的困擾。」

蘇采蓮道：「既然如此，小妹遵命就是，公子如無別事，小妹就此告辭。」

夏侯天驕道：「姑娘請。」

蘇采蓮果然不再提及離開夏侯世家之事，而且她的生活也變得多采多姿了，因爲她多了夏侯天驕的一份關注。

丁兆白更不必說了，他從然一生一世住在夏侯世家，也是一個最受歡迎的人物。

因爲他不祇是治好了夏侯與

「晚輩想……想去少林……」

燕燕姑侄二人的病，還成了夏侯夙俠的衣缽傳人。

事情的經過是這樣的……

「前輩：有一件事……」

「一件甚麼事？少俠儘管說」

「晚輩想……想去少林……」

「啊，少俠，爲甚麼？」

「因爲前輩內傷已愈，神功已復，晚輩沒有再待下去的必要，而且先父母血仇未報，晚輩也無法在此地安居下去。」

「少俠的想法不錯，祗是有幾件事你還不明白。」

「請前輩指教。」

「第一、日前樊城群雄湧聚，目的都在少俠姊弟，少俠不會武功，令姊功力雖高，也無法應付如此多人的圍擊，祗要你們走出夏侯世家，可能立即遭到不測之禍。」

「啊，前輩，先父並未得罪甚麼污鉢。」

「我相信，但別人就不會相信了，再說你投奔少林，無非想藉少林之力，替你報復父母之仇而已，少林和尚跟你非親非故，祇憑你爹生前的一點交情，人家未必肯替你賣命，所謂人在人情在，人死兩丟開，世態原本就是涼薄的，還有，爲了丐鉢的流傳，少林如若收留了你，可能成爲天下武林之敵，你想想，他們肯麼？」

「這個……」

「還有更重要的一點，你最多還有兩年的生命。」

丁兆白身軀一震，面色立即變得一片慘白。

「前輩：妳知道？」（一〇八）

大地春回

石人

「看來倒很有意思，就祗怕我們不夠資格。」伊莉也頗的感到興趣。

「好吧，伊莉小姐這句話的意思，是表示同意，我願意先代表美麗電視台表示歡迎。我們現在就到電視台去看看怎麼樣？」

「又是電視台！」貝西笑了起來：「我們這個月來，出出進進都是電視台，倒似是真的和電視台有點緣份也似的，看起來是非去不可了。」

程同顯得非常高興，馬上付了帳。

「今天的座談會，到此爲止，各位，那一個有興趣的，可以一齊參加。」

奇怪的是，似乎沒有一個有興趣，都推說有事走了，就祇賸下程同兩兄弟。

到了美麗電視台，看起來程同也有點份量，台中正在工作的人，都在不斷地和他打招呼，而且他還有間整潔亮的專用辦公室。

「兩位小姐，請在這裡隨便坐一會兒，我去請節目經理過來和兩位談談。」

一會兒，「伶俐」帶了個中年女人過來，給兩人介紹：

「這位是沈經理，她非常願意和兩位懇切談談有關一切細節問題，兩位如果有甚麼意見，儘可以隨便說出來，甚麼問題都可以談。」

程同的退後，就像是和貝西伊莉有了十年以上交情的老朋友。

「兩位好！」沈經理含笑點了點頭：「歡迎兩位參加我們的電視台，這裡是兩份合同，兩位如果覺得沒有甚麼問題，希望簽個字。」

「哎喲！這麼快！」

「嗯哼！我們做事情，一向是這麼迅速。」

伊莉看着那張合同的內容，也沒有甚麼特別的條件，而且待遇也還理想，便向貝西望了一眼，像是希望她能夠作出最後的決定。

「程先生，你們做事情可真快到不得了，」貝西趁着沈經理走開的時候，拿起這份合同，向程同揚了一揚：「不過，這可使我們感到有點受寵若驚，也不知道應該怎麼做才好。」

「貝西小姐，不瞞你說，像你們這樣的人材，我們如果遲了一步，就會讓人家搶了去，可不能不以快打慢。而且，待遇也實在不壞，還可以保證你們在這裡工作愉快。」（一七〇）

秦淮月

南宮搏

人們不重視孔灰孫

這情況，似乎觸於將相和的。

人們談着這些，人們也因此而興奮着。

孔灰孫，這個秦淮河上的特殊人物，終於藉了鄭妥娘的關係而弄到了一官半職。

自然，孔灰孫在官場上，是微末不足道的，人們把他隨便放在一個位置上——那是戶部職位是糧道上的僉事，僉事，也可以完全不做事的。

雖然，這總是官啊！有官位，就值得驕傲了。

因此，孔灰孫在秦淮河上一下子變了大人物！他着了鄭妥娘爲他製的新袍上衙門，也着了新袍上秦淮河的河房，向妓女和龜兒講衙門中的故事。

可是，在衙門中，他却是呆坐的時間較多！他不懂事，而人們也不讓他作事，因爲他是馬相公諭示派入戶部的！來頭大，人們自然不敢煩勞他的。

孔灰孫是想做一些事的，他曾經請求過，於是，他獲得了差遣，到江邊去視察糧運。這一項任務很夠體面，但是，那也僅是體面而已——差役打着戶部查察的旗號，到江邊去，看了一些糧船與倉庫，又回轉來。第一天如此，第二天也如此，第三四天亦是一樣。

孔灰孫厭倦了！他連續視察了六天，就不再去了。他的上司也不理會他的工作。

於是，在衙門中無聊的孔灰孫，又把大部份時間放在秦淮河上來了。

每天上午，他到部應卯，下午，又回復到秦淮河上走動。他曾經自我設想，刀負了官銜而再來，人們將會刮目相看的。他想，我已搖身一變而爲官了。

但是，事實却不：人們對他的官銜一些也不重視。（二九）

山川人物

神童瑣語

恒老

神童之名歷代有之，釋義解曰：「童子聰悉過於常人，謂之神童。」古者十五以下曰童子，十五以上曰成童，未至成童之年，智慧天聰過人，故有神童之稱。

孔子居杏壇（曲阜講授堂），弟子三千，賢人七十，因周遊列國，其道不行，似有隱志之念，一日，遇項橐於途，橐七歲，知天門識地理，築土城於道，阻孔子車路，夫子下車，請其讓路以過，童子不肯，一時對答如流，惟童子所答，能窮難於孔子，反之，且能使孔夫子取其所言作爲法被，而以師作之——項橐周末魯人，一說達巷黨人。（山東西北）越三年項橐夭，時年十歲，未幾，滿城縣（保定道）西門有先聖大王祠，父老言，週鄉災癘之即止。神名項橐（託）夫子患而奇之，嘆曰：「神童早天！」時人崇其靈，立位祀之，號曰小兒神。

南朝梁人劉孝綽，字阿士，生而聰穎，七歲能文，舅王融（中書郎），稱之爲神童，後歷官尚書水部郎。

唐劉晏，南華人，字士安，八歲能文，明皇封泰山時，劉晏獻頌，帝奇其年幼能文，命宰相張說試之，才思文藻脫口而出，回報宸上，張曰：「公「國瑞」也。」旋召之入宮，授天子正字（秘書省之職），時楊貴妃得寵在旁曰：「見妾美如冠玉，抱置膝上，謂妾曰：「昭儀得乎？」晏曰：「東提美觀但須勞夫人玉手。」妃曰：「無妨。」隨下手親爲總髻，公卿聞之，互相邀請，大讚曰：「神童」，累官御史中丞。

宋史載：賈黃中幼時聰悟，方五歲，父玭，每旦令其正立展書，課而誦讀，如是者一年，六歲舉童子科，七歲能文，且詩賦獨特不俗，時李昉以詩頌曰：「七歲神童古所難，賈家門戶有衣冠」後，人稱神童。

宋汪洙字德溫，鄞縣人，九歲能詩，名聞全邑，上官知其悲，特爲召見，洙不修邊幅，便服以進，衣短袖大，不類斯文，上官見而笑曰：「神童衣何短？」童應聲對曰：「神童衫子短，袖大惹春風，未去朝天子，先來謁相公。」上官閱其詩，讚之不絕——宋哲宗元符三年，洙登進士，累官觀文殿大學士，爲民宗所，卒諡「文莊」。

民國十八年，南洋象棋大王謝俠遜，爲東南亞棋壇翹楚，某次，回國觀光，假座廈門棋壇，廣邀棋友博奕消興，凡與對奕，多敗北而歸，時有青年會棋國神童，年十二歲，與謝對奕，三戰三勝，在座觀眾咸爲驚訝，謝氏亦覺神童能手，暗中見智，正力品第，神可通幽，奇哉神童。

作者諸公：稿件請逕送編輯部，勿致送私人，免誤時間，多謝合作！

目擊證人

灘泊的遊艇很多

汽車轉入小徑後，那一輛銀灰色汽車已不知所踪，大抵那由狄根警司派出的，準備作爲反跟踪的汽車，沒有跟着轉入那小徑。

行車約五六分鐘，那一條小徑很彎曲，而且很窄，不能容兩車通過。爲了提防對方的來車，狄根警司駕車的速度不快。他說道：「晚上駕車行駛，通過這小徑，還可以開快一點，因爲前方倘若有來車，可以看到那來車的燈光，日間駕車，在彎角看不見來車，反而更加危險。」

那小徑很窄，僅能容一車單線行車，故車行頗慢，經過了一條狹窄的小橋後，前面看見一塊空地，一旁是一個小山坡，而右方臨海。

什佩雷由車窗外望，可以見到綠波帆影。

狄根警司把汽車駛進一個泊車位，並且對什佩雷和石銘說：「後面左邊是遊艇會所，前面是灣泊遊艇的小海灣。你看，泊滿了遊艇，遊艇會員額已滿，現在加入已非易事了，須排隊輪候空位。申請灣泊停泊，現已出現須付出頂手費的現象。」

下車後，狄根警司和他們二人走近海堤傍，他伸手指着前方說：「那便是你們藏身的遊艇。」

然而什佩雷和石銘二人都看不見，海灣內大小遊艇實在太多了，狄根警司再指着前面說道：「你們看見嗎，離岸約一百多碼，那一艘白色的大遊艇，艇旁泊着兩隻小艇。」

什佩雷那時方才看見，說道：「果然很大。」

狄根警司回答說：「那是可出海遠洋用的遊艇，不過現在內並不是供長途航行，遊艇上的大油箱和冷藏大量食物的設備已拆去，改爲一個小臥室。我的意見，把那一個小臥室的床舖收拾起來，讓給石先生作爲小書房寫作之用。」

狄根警司向海招手，什佩雷已見到一艘小艇搖過來。搖近時，狄根警司操很流利的粵語對搖艇的人說：「鄭根哥，你近來好嗎？」

「好久沒見到你了，」那人回答道。

登艇後，狄根警司對他們二人說：「這一位是鄭根，他是這裡附近的鄉民，受僱於遊艇會。將來你們居住在遊艇上時，要甚麼東西，都可以找他。」

什佩雷向他點頭

（八〇）

播音電視節目

香港電台

六．〇〇 粵語新聞及天氣報告
一〇 時代曲
七．〇〇 粵語新聞
一〇 香江之晨
三〇 體壇快訊
四五 新聞天地
五五 蔬菜價格報導
九．〇〇 新聞簡報
〇五 太平山下漫步
三〇 少年故事「恐[illegible]遊記」
十．〇〇 我爲你歌唱
〇五 新聞簡報
三〇 民間故事
十一．〇〇 「流氓[illegible]」
時代曲
四五 笑不笑由你
十二．〇〇 新聞報告
本地及外來生牛及生豬價格報導
一．〇〇 陽光七一時
新聞報告及時事
非夜詳
下午旋律
新聞報告
續播下午旋律
廣播劇「路芭」
青春交響曲
奧林匹克廣場
新聞報告
警察通訊
三個寶神任
新聞報告
新聞天地
大城市小故事
「微末啓事」
粵語新聞及特別報告
新聞之窗
古事新談
新聞報告
時代曲
轉播足球賽「流浪對東北」
轉播倫敦新聞
新聞報告
商業實務英語
粵曲
新聞報告
海員空缺報告
夜夜笙歌
新聞簡報
續播夜夜笙歌
新聞報告
午夜樂韻
廣播完畢

商業第一台

六．〇〇 新聞報告
〇五 天氣報告
一〇 甜心早晨
七．〇〇 新聞報告
〇五 續播甜心早晨
八．〇〇 新聞報告
〇五 續播甜心早晨
三〇 與你在一起
九．〇〇 新聞報告
〇五 香港七七
十．〇〇 日日好時光
十一．〇〇 新聞報告
〇五 續播日日好時光
十二．〇〇 新聞專輯
三〇 十八樓C座
一．〇〇 新聞報告
〇五 股市行情報導
一〇 爲你祝福
二．〇〇 新聞報告
〇五 傾吓開吓
三．〇〇 新聞報告
〇五 股市行情報導
一〇 空中俱樂部
六．〇〇 新聞專輯
三〇 股市行情報導
七．〇〇 新聞報告
〇五 中詞西曲
八．〇〇 新聞報告
〇五 報告每場賽狗結果
四五 轉播足球賽「流浪對東北」
九．四五 續播賽狗結果
新聞報告
天氣報告
廣播完畢

商業第二台

六．〇〇 新聞報告
一五 早晨老友記
七．〇〇 新聞報告
一五 續播早晨老友記
八．〇〇 新聞報告
續播早晨老友記
九．〇〇 新聞報告
俞得浮生半日
十．〇〇 新聞報告
俞得浮生半日閒
咖啡茶
新聞專輯
天氣報告
壹日日記
新聞報告
續播壹日日記
新聞報告
年青人時間
新聞報告
續播猛歌一百首
新聞報告
猛歌一百首
笑破時刻
新聞報告
咖啡茶
新聞報告
天氣報告
廣播完畢

佳藝電視台

六．〇〇 節目預告
卡通片
偵巴咧
作見新聞
觀點與角度
細魚食大魚
破壞與建設
英集
新聞摘要
九．〇〇 教學電視㈠秘書實務㈡會計與管理㈢初級日語㈣職業英語

麗的電視中文台

六．五五 早晨新聞節目
八．四五 粵語長片「苦吻」張瑛、周坤玲主演
二．〇〇 新聞及天氣、節目介紹
正道邪魔
樂在吾家
小五義
三．〇〇 下午茶（婦女節目）
四．〇〇 新聞及節目簡報
麗的影院「進退」㈢小燕飛、麥中平主演
卡通片
六．〇〇 兒童世界
蟲惑狗
觀點與角度
七．〇〇 新聞及天氣報導
麗的劇場「七武器之孔雀翎」
八．〇〇 星期三晚會
新聞、天氣及經濟行情報導
九．〇〇 銀輝劇場「洛杉磯奇案錄」
十．〇〇 盲俠走天涯
十一．〇〇 父子神探
十一．五〇 全日播映完畢
廣東好戲
全日播映完畢

麗的電視英文台

五．〇〇 兒童世界
小叢林卡通片
明日的探討
生活的旋律
新聞及天氣報告
愛麗絲喜劇集
鐵甲無敵片集
新聞及天氣報告
觀點與角度
首映名片
時事剖析
新聞報導
午夜電影
全日播映完畢

無綫電視翡翠台

十二．〇〇 七彩「睡虎」片集
年間新聞
粵語片「鬼娘嫁」由羅艷卿、羅劍郎主演
第一劇場「片關」
三．〇〇 粵語長片「冷秋霜」上集由張瑛、余麗珍主演
四．〇〇 七彩「木偶奇遇記」片集
五．〇〇 七彩「小蜜蜂」片集
六．〇〇 新聞及天氣報導
七．〇〇 七彩「觀點與角度」
青春劇場「大[illegible]」
七彩「白羊、天蠍、水瓶座」
九．〇〇 七彩「歡樂今宵」
新聞報導
寶地播映電視
七彩「神風」片集
無敵鐵探長
國語片「十八羅漢」由何俊雄、歐威主演

無綫電視明珠台

四．〇〇 七彩「芝麻街」片集
五．〇〇 七彩「一門三傑」片集
七彩「卡通大會串」
七彩「愛與情潮」片集
六．〇〇 佐治成美頓特輯
新聞及天氣報導
七彩「歡樂春」片集
七彩「罪惡剋星」片集
新聞及天氣報導
九．〇〇 七彩「觀點與角度」
七彩「狠」片集
名片劇場「最後一場電影」
十二．〇〇 最後新聞報導
全日播映完畢

我們的讀者：
如果你需要刊登分類小廣告的話，請將廣告文字列入表格，連同廣告費，郵寄香港灣仔分域街十八號工商日報廣告部收，當即安爲刊登也。
工商日報啓

茲函附港幣　拾　元　請將下列分類小廣告由　月　日起刊登日報　天　晚報聯刊　天
此致
工商日報
刊戶：　住址：　電話：
一九　年　月　日
請注意：每天二元，不折不扣，以四段爲限。日晚報聯刊，每天共收四元。
歸類小廣告，日報每天四元，晚報每天三元。

分類廣告　醫藥

善補靈　外施　老牌妙藥　知名遐邇　效驗神速　有口皆碑

老中醫 梁達良　皮膚癬　皮膚敏感 週身痕癢 流水 生蛇 牛皮癬 汗斑 油風 紅斑 眞正醫治十年　診藥五元

老牌中醫 竹林氏 胃病專家　胃痛 胃酸 胃潰瘍 胃出血 胃下垂

香港皮膚專科　中國醫科大學皮膚科名醫主治　設備：鐳射鐳射綫放射治療　皮膚敏感 暗瘡粉刺 痱疥 汗斑 黑斑 白蝕 手汗臭狐 外皮改良　診症時間：上午10.00－下午9.00　電話：⑤779268　診所：香港銅鑼灣軒尼詩道511號2樓・假日照常

祖傳 岑偉強　風濕胃氣痛病

江燕婦科 代理

月事通 聖藥 通力

樂的器 男性外用強身

工商日報 分類廣告

銷數廣 效力大 收費廉

每段大字四個，小字三十四個，每天二元（日晚報聯刊，每天四元，不折不扣，以四段爲限）（日晚報聯刊，不在此限）。

凡涉及法律性廣告，請携同身份證來本報辦理刊登手續。

洽刊處

(一) 中區德輔道中一八二號地下(?)電話：二八五四五九二·二八三八
(二) 灣仔分域街十八號本報廣告部 電話：二七九三七零七·二八零七八
(三) 彌敦道景星大廈式零零室生記祖柄處
(四) 旺角荔枝角道廿二號東興大廈七樓生記祖柄處
(五) 油麻地上海街三百九號
(六) 九龍城周生生珠寶金行有限公司 太子道四三三號
(七) 香港山道周生生珠寶金行有限公司 香山道二三六號
(八) 油麻地周生生珠寶金行有限公司 彌敦道二二一號
(九) 旺角周生生珠寶金行有限公司 彌敦道七零七號
(十) 深水埗周生生珠寶金行有限公司 大埔道四七號
(十一) 佐敦道周生生珠寶金行有限公司 佐敦道卅七號L
(十二) 紅磡周生生珠寶金行有限公司 蕪湖街九九號
(十三) 荃灣周生生珠寶金行有限公司 荃灣青山道一九五號C
(十四) 元朗周生生珠寶金行有限公司 元朗青山道八七號
(十五) 九龍彌敦道一○○號東英大廈台灣民生物產有限公司
(十六) 北角英皇道一三三至一四三號民眾大廈台灣民生物產有限公司
(十七) 荃灣新區第六廿七號中寧行

租售

灣仔地王 洛克道368－374號百齡大廈天樂里口三面單邊商業中心大小單位廉價出售每呎式佰餘元 捷耀置業有限公司 電話：⑤220445 ⑤732660

吉豐大厦 西環吉直街 十三層高九百呎二房一廳每呎二七三○一八三至十一午八歐太六

中區商住 大中道 105號四樓金城酒家側六百呎二七水九七四私七 電話⑤二七邊九七七灣對

新樓租售 東頭村道 小31號B成興樓一室適合工業約三佰呎一面洽 電話三七二四二李

洋樓出售 太平道 正大廈二樓一房一大廳八佰餘呎平售價27萬可⑷漆紙免佣 電話(3)041386

旺舖租售 深水埗 州街234-6地下連閣仔千餘呎鄰近碼頭合批發商或倉貨 電話(3)871953洽

元朗唐樓 教育路鴻運樓三樓六○一千呎一廳二房一廚一廁九萬元 電話(3)782323洽

旺舖租售 朗元 大坪大廈五路號五⑤六 ×50連閣樓三仟五百呎 租金佰仟有意者 (3)167402七七九七五三 電話洽

洋樓出售 深水埗 青山道 ...

唐樓出售 荔枝角道 ...

招租

八萬餘元 七邊九五二七○三 ... 樓宇新六樓向南 ...

小新樓租 南洋 ... 鳳凰街三九號黃大仙 ...

新舖出售 旺角 ... 家庭式 ...

元朗旺舖 可租教育路 ...

荃灣樓賣 高層海景600呎3房2廳水晶地板 ... 請14號8仟元下午3時之後電话434731（銀行可按10萬元正）

吉舖租售 中環地下長洲大新街29號B ...

港九及新界 客源廣 ... 記地產代洽

元朗普利樓 500呎二房一廳 ...

唐樓出售 ...

洋樓出售 ...

聘請

士多什工 飲食 ... 地點北角 ...

聘請司機 港島上午八點 ... 信箱W86號 ...

柯式印刷練習生 招請有經驗柯式印刷練習生 ... 電話 ... 信箱W39號

聘幼稚園教師 聘請 ... 本報信箱一○八號

徒置工廠 出讓 ...

狼狗仔女 ...

超級小狼 70多天 ...

青山道地王 ...

出讓

旺舖廉讓 ...

荃灣區清靜 ...

旺舖出租 ...

後座閣樓 ...

旺舖招租 ...

自由閣租 ...

佐敦道九號 ...

（九龍）

旺舖免頂 ...

（香港）

機利文街 ...

待聘

經驗豐富帳稅 ...

專門做報稅數 ...

稅帳 各業代理稅務公司按月結算 K314066 K317207 何理

招請夜班排字技工 茲有某大機構招請排字技工（夜班）有工作四十歲以下有宿舍請可寄本履歷 信箱W87號

電機工友 ...

香港中文大學 工程師 聘請 ...

聘請教員 ...

香港房屋協會 ...

請管理員 ...

聘請練習生 ...

女售貨員 ...

商業

美國羅省投資最好利厚安定歡迎查詢 DAN REALITY 730 1/2 N. HILL PLACE LOS ANGELES, CALIF. 90012 U.S.A. TEL:(213)628-7909

表解六經傷寒 菁華中醫出版 ... H706811

油印謄寫 ...

30元 收服務 ... 03號 K314311

啟事

聲明啓事 本公司職員（二十三日）於1977年六月 ...

收買酸枝 ...

專買酸枝 ...

收買酸枝 ...

缺憾女友 ...

眞誠婚姻 ...

祇要有眞誠無須再着急 ...

徵求

良友婚姻 ...

狗貓雞貓 十六叶花不元仔下午六生不 時後③65 08記造

美加 台北$600 菲島$890 東京1100 歐洲1650 美加$1700 澳洲4100 定座⑤237266

智明女士 祖傳哲學 命相掌 欲求眞理請直告相告語通國專鋼必定 ...

物理治療 ...

純金塑造金字 鑄永不褪色 ... K042617

平價機票 美加珍寶747平 美加台 特快簽証 成功旅運公司 德輔道中嘉華銀行大廈506 5-440550 448271

專寄行外李年

25元修電視 遠近即到 保用一年 K—239445 麗視行

最高價收音響電視 早11時後請電 ③798428 ③866920

20元修電視 包括換胆及零件 K776379 明輝行

台灣百貨合法 批發 常往 可帶免稅納稅合法百貨用品倘退貨十足退款 特快證120 機票600 買機票有禮品送 得其利旅行社 旺角彌敦道607號新興大廈1817室電梯按18字 信用第一 電話K851245 K849562 K859555

瑞香園 貨倉有限公司 ... H448221 H448872 K927752 K928457

合誠公司搬屋 九龍：640728·640561 香港：440906·440971 辦公時間：上午七時至晚上11時

中聯 提防假冒 5-627922 5-628973 3-632345 3-333532

合勝搬屋 香港:726402·731298 九龍:938521·938549

立勝 專門搬屋 885280 848810 773544 772755 703300 703332

搬運

英國護照 台證 中華民國護照$180 ... 特快入台證130 特快印尼簽證 ⑤220182 ⑤220181 遠東機構（旅遊部）香港中環萬宜大廈3樓211室

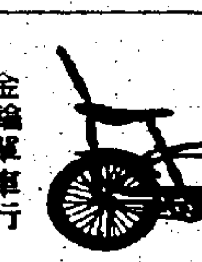

金輪單車行 電 K932431 K932176 新到迷你單車 原價三百七折買一送一

梁崇希 ...

香港電專 HONG KONG RADIO INSTITUTE 電視晶體管·電報及技術科 七月五日開課 天后廟道11號僑興大廈 電話：700263·719796

青年會 國語西式裁剪班 社交舞班 日文班 手工藝班 結他班 必列啫士街51號 電H435272-4

青年會 體育 籃球班 羽毛球班 合氣道班 跆拳班 七月暑期班 必列啫士街51號 電H435272-4

九龍各區 L14 牌 午晚來電 K—411560 得勝車教 初學急考 時間任擇

招生

龍運搬屋 小家庭120元 九龍957351 958805

立榮搬屋 香港783183, 780179 荃灣840811, 888434 上水310866, 308818

德信搬運屋貨 港九新界大小搬運 九龍636132 香港700536 九龍655945 香港562174

龍巖藝苑 ...

灣仔日文速成新班 ...

黑房技術 ...

李三烹飪專科 ...

港九 德信烹飪學校 天下滿桃李△全球滿譽△載九創辦 正校：油麻地彌敦道四七七號二樓 分校：旺角道50～56號新旺大廈四樓 分校：銅鑼灣耀華街1—5號四樓 紫電：⑤303062③968771⑤703667 校長：鄧之（英國烹飪學會會士）

德法烹飪學院 新法教授出國謀生技術易學速成收費不貴 京滬西餐點心糖果餅粉… 旺角彌敦道494－496號香利商業大廈21樓全座 冷氣課室新型冷氣 電話K306427

自修英語 西報錄音帶 售攤報理主婦英帶聲人英 創辦十年日日錄西報附柯式講義兩份國文並茂內容即日時事社論文學經濟中文解釋每盒五元會話故事文法課本數十種月費15遠近送到 彌敦道564號六樓K301603免費試聽

青年會游泳班 七月二日十八日開班 一至六上課分上下午 男女兒童報名 必列啫士街 H435272-4

裝苑 保送日留學 香港銀幕街一號二樓709286 日本時裝裁技科 立體時裝設計科

丹癢痕 ...

醫藥

出入口文員班 ...

香港標準商科外文學校 校址：北角英皇道425—431號二、三樓全座 電話：H611601 1968年教育司署立案 招1977年7月份暑期班招生· 商業打字 裁剪縫紉 室內設計 日文班 國語會話 英文文法 英語會話 英文拼音 商業信札 別文速記 洋行實務 高級會計 商業簿記

調酒餐廳 ...

百樂 紐約 海運 凱聲 滿瀉第二週 今天五場 12點半 2點半 5點半 7點半 9點半

國際機場一九七七

超級災難巨片

積林蓮·占士史都域·超級名演

大影評讀…

尚有戲院廣告刊登第十二頁

工商日報 晚報 外埠讀者訂報價目表

地區	台灣	其他各國	亞洲	澳洲、歐洲、非洲	美國、加拿大、中美洲	南美洲
郵類	平郵	平郵	空郵	空郵	空郵	空郵
每日郵費（港幣計算）日報外埠版	二角	三角	八角	壹元四角	弍元	弍元六角
日報香港版	四角	七角	弍元四角	四元二角	六元	七元八角
晚報	三角	五角	壹元六角	二元八角	四元	五元二角

本報日報分外埠版及香港版，外埠版精編一大張，每月報費三元；香港版三大張，每月報費九元，晚報二大張，每月報費九元。另視所寄地區按下列郵費表收取郵費。（郵費按每日計算）歡迎讀者訂閱，請預付一個月報郵費，當按日寄出。

工商日報分類廣告 除客戶列有地址或電話號碼，係直接聯絡者外，無須經由本報廣告信箱，或已來本報取去信件之客戶外，尚有下列信箱存有信件，請携同收據到取。 W80 W81 W82 W83 W91

子女三兩，衣食充足，有適當教育；子女五六，唯有食粥，多子未必係多福。

本報台灣總經理處

地址：紹興南路二十二號三樓

電話：三四一七八一二 三四一八○○七

本報啓事

本報當天空運抵台，歡迎台灣讀者訂閱

本報台灣全省各地設有分銷處，請讀者就近向下列各地分銷處訂閱：

高雄 長明街二四號	士林 大北路七八號
台南 南門路五九	北投 中央北路一段一二之一號
左營 永福路一五二巷五○號	金門 金沙育英村七六號
新竹 大路八五號	花蓮 仁愛路一○號
桃園 牛埔路九號	苗栗 中山路三三一號
鳳山 大園村廟前街二三號	屏東 自由路三一七號
台中 中正路二三號之一	彰化 長壽街四一號
嘉義 三民路二段二二號	板橋 自強新村九四之一號
淡水 吳鳳南路一七巷一三號	斗六 太平街一○二號
基隆 中山路三號	岡山 勵志路一三三號
基隆 義一路二六號	中壢 中豐路七九巷一號
基隆 安一路二七八巷一四八號	台東 福建路二八三號
豐原 南榮路一三三之四號	龍潭 中正號二三號
	集集 民生路一七八號

台灣物產 價廉物美

同居生涯

一位大小銀幕女星，由於騷味十足，男人無不甘拜石榴裙下，但她偏喜愛有婦之夫，爲的是甚麼？

話說太平山下大小銀幕，明星之多有如天上星星，但很多銀幕明星祗有成名，實際收入少得可憐，稍具名氣者，月入不過三幾千，不夠化妝費及車馬費。她們之中，少數撈得風生水起，汽車洋房有人送上門，裡面自有不可告人秘密。

有些女明星攝錢方式，拍戲反而最次要，人肉市場收穫更大，少數簽約有人代爲穿針引線，一刻或一夕消魂，有固定價目，年輕貌美又當紅者，當然索價不菲；有的年老色衰三流角色者，數百元即可擺掂。

小銀幕一位女明星，本來尖沙咀做吧女，跟這幾個姊妹差色比她差，但她們懸眼識人，偶爾有導演來逢場作戲，她們乘機將他們斟上，一脫便成了名，女明星心裡好不歡喜！

吧女每天陪着都是洋人，洋人三杯下肚，立刻原形畢露，吧女往往藉此賺外快，將他們帶到酒店去，所以，好幾名吧女做了明星，演技固使平凡，但平時過慣了放蕩生活，一旦做了明星，一樣不掛捐骰視爲平常。

這一位女明星生得嬌小玲瓏，樣子有點像洋娃娃，可惜天賦本錢並非肉彈之流，但她胸懷大志，別的吧女要想做大明星，她偏其道而行，從小銀幕明星做起，她認爲一個女人有膽自然香，她對此方面極有把握，可是，爲了她的藝術前途，她先擺脫一位同居外籍男子，你猜到甚麼原因嗎？（上）

迷信理論曾痴懵．一朝夢醒辨是非
政治學運漸趨平淡

大專同學會與新亞學生會的傳單風波，糾纏多時，鬧至法庭，據聞雙方最近已在庭外達成和解，「學生運動」由山雨欲來風滿樓突趨平靜，學校及家長們無不額手稱慶。

一向以來，香港教育界及學生家長，均抱着多一事不如少一事的心理，希望莘莘學子，莫管身外事，祗讀眼前書，「二耳不聞窗外事」，尤其是「御立」大專學府的天之驕子們，成龍在即，如生生性性，安穩畢業再升學，着入政府部門一官半職，大可「無風無浪到公幹」，因此如果這些「上學生門」「唔生性」，偏要攪一些甚麼運動，則不但學校方面頭痛，家長們也擔心。

不知甚麼時候起，一片政治歪風吹入專上學府，「學運」連迭發生，攪頭也都是那幾個學生會，因此使人以爲幾乎所有專上學生都參與其事，有人因本港學生的「醒覺」而欣慶，也有人因恐防一種不靜穩的傳統被破壞而憂心，總之，各有各的心事，都是爲學生的「前途」着想。

事實上，普通市民都對大部份的學生誤解了，莘莘學子們仍多處身象牙塔裏，陶醉在未來的黃金夢中，「醒覺」的祗是「一小撮份子」，他們熱心於書本以外的事，他們也說關心社會，關心國是，於是四出奔波攪政治活動，先是「攪」學生會，把持學生對外代表組織，以求「出師有名」，然後再攪一些「回國考察團」，攪一些抗議活動，貼一些大字報，攪到風風雨雨，普通市民以爲既是「學生會」出名主持，當然是代表所有學生的「行動」，而事實上，還祗是那一小撮份子的活動，大部份學生對這些活動，都是「際在在」的不了了之。

無可否認，近年來的學生會都給人一向左的「感覺」，也有一些學生仍是「感懷國是」，被那些拍拉鬥式的政治理論所迷惑，故而對「社會主義祖國」有無限嚮往，但當一旦身處其中，理想給無情的事實粉碎時，悲劇而隨之發生，這種例子，不勝枚舉，其中有一兩個，均可發人深省。

「四人幫」垮台後，什使某大學學生會大爲尷尬，其中一名女學生且什因此自殺，原來四人幫未垮台之初，學生會對江青一派大吹特捧，將「文化大革命」說成是高與天齊的「豐功偉績」，將血染成河的殘酷權力鬥爭，說成是「革命必經歷程」，將「革命樣板戲」說成是「藝術顛峯」，可惜四人幫一旦被鬥垮鬥臭，學生會諸頭頭無法自圓其說，一名就讀「文憑班」的女學生，一腔熱血，頓時化爲灰燼，本身又不甘作跟隨大衆提旗吶喊的「風擺柳」，在一種「被世界所欺騙」的悲哀下，憤然自殺。

另一名「心懷祖國」的哲學系學生，在理想驅使下，對家裡稱「回鄉觀光」，但卻暗中下了「爲祖國服務」的決心，不想兩週不到即回到這「我本主義」世界內，有知內情者問其原因，這學生祗擺擺頭，答了一句話：「理論並不就是事實。」以上兩件事，都是「前例」了，祗是歷史不斷重覆着，尙不知一些表面上的「富國強兵」現象，還要抗害多少滿懷理想的莘莘學子。（陳）

點不小

新潮打油詩

老劉來港度假，我請他在市區熱鬧處走走，沿途看見仕女們太過暴露的衣裳而感到內心十分不快，於是我們相見後，話題很快就扯到女人時裝方面來，我對女人的迷你裙、喇叭褲，及上空露臍等東西經過一番的嘆說後，他大搖其頭，並立即寫了「長短句」一詩和填了一闋「浣溪沙」詞給我，十分趣味：

長短句

迷你裙太短，喇叭褲太長，仕女心坎裡，中庸不復藏。

浣溪沙——時裝

露背袒胸纂腿腰，有心人士莫心焦，穿衣愈少愈時髦！

再過三年五載後，姐兒裸體滿街跑，綾羅綢緞當柴燒。

嗚乎，時至今日，眞是「小姐爭奇裝，怪誕近荒唐，迷你短五寸，喇叭丈二長，東步股滿現，赤襟露乳房，兩眼捉脊，怪氣倒陰陽。」（羅）

炒三鮮

欺騙

前天禮拜，我去到一個朋友家閒坐，一進門，看見朋友很生氣的樣子，坐在正在做功課的孩子旁邊，兩眼冒着火，耳根到脖子都深紅着。

原來他剛剛看了兒子的成績單，朋友的太太好言勸說：「好了，不要對他太兇了，我知道他已經很用功啦。」

我朋友很氣憤說：「我氣的不是分數，我氣的是『欺騙』，他爲甚麼要裝得好像很聰明的樣子？」

天眞爛漫

那天我受朋友的拜托，依時開車子去接他的三個兒子和他隔鄰的一個孩子由學校回家，途中五個孩子吱吱喳喳的吵鬧個不休，使我無法聽見收音機的天氣報告，令我十分氣結。雖經我幾次的勸告，叫他們安靜下來，但毫無作用。

最後，我睜起眼睛咬緊牙根的說：「鬧甚麼，——再吵我就停下來揍你們一頓。」這下，果然就立即安靜了下來，但不到半分鐘，那在後面的三個孩子又吃吃的大笑起來，我肅着說：「你們笑甚麼？」

他們齊聲的答：「嘿，嘿……爸爸從我們根本不用停車子。」

倫寃家

同事小陳每天下班回到家時，他太太總是把拖鞋拿到沙發椅旁，並送上一杯熱茶的。

昨早小陳不知爲了甚麼事故和太太吵了一架，下午回來時，熱茶沒有了，拖鞋也找遍床底角落都不見了。

於是，小陳大聲的叫：「好吧，茶我自己會斟，可是我的拖鞋在那裡？」

太太吃吃的笑着說：「在雪櫃裡。」（羅）

香港陸國

慈母多敗兒

阿孫讀中四，最近忽然對媽咪講，要去替兩個小學生補習，每晚七點至九點，賺三百元一個月。媽咪非常高興，話個仔生性，會自己賺錢多少帮補。爹地曰：「你做人老母，唔知個仔脾性乎？你個乖仔一向祇知去食去玩，並不留心功課，佢但搵到多少錢，還肯去讀書乎？即係害死佢！」媽咪曰：「何以你總係唔信個仔者？佢會利用功課之暇去搵錢，你應該獎勵佢才是，點可以潑冷水？」

爹地無法反對，但心中不安。媽咪則極力鼓勵，阿孫亦似乎轉咗性，每個月領得人工，全部放在媽咪處，媽咪歡喜非常，不止一次對爹地曰：「你睇個仔幾乖，並非如你想像中咁壞也！」

十個月後，阿孫同媽咪商量，要提取存款，另外向媽咪借多千餘元，買一輛電單車，作上學時代步工具，可以搵多一份補習，因爲慳番搭車時間。媽咪答應，爹地則極力反對，曰：「你買架電單車俾佢，是否想佢成日車埋個女同學去兜風？」

媽咪不理爹地意見如何，照買可也。阿孫已經考到電單車駕駛執照，新車到手，果然日日廠到有時間，補習亦不去了，隔兩三日就問媽咪攞錢入電油，又話換死氣喉，又話換膠轆，有時去到深夜一兩點始回家。

爹地睇唔過眼，有一晚等阿孫回來，將佢教訓一頓，媽咪又帮住，曰：「阿孫係青年人，你點可以要求佢學你一樣？」爹地嘆曰：「個仔終於會俾你害死！」

兩個月後有一晚，阿孫兩點鐘仍未回家，到凌晨三時，媽咪接得警方電話，原來阿孫深夜在馳翔道與人鬥車，被拘去警署。爹地曰：「居然成爲飛車黨，唔死算佢夠運！」媽咪曰：「即刻攞錢去擔保佢出來，都係你喎，明日我就要佢將電單車賣去。」

開倡

批准新婚夫婦申請屋邨

最近看到報導說，房屋署批准了數百對新婚夫婦，入居廉租屋的申請書。

申請廉租屋，入住公共屋邨，雖經官府批准，仍須等候一個時期。建屋費時，尤其是位於斜坡附近的樓宇，更加要小心，先要把圖則送給顧問工程師核驗通過後，方敢興建。不過德公認爲由現在起，斜坡的設計及興建，必合規格，因爲香港已設包公大人之位，若設計不佳，用料不足，被包公大人邀請協助調查，把驚堂木一拍，大喝一聲，「左右，拉下去送入冷氣房，讓他獨自思過」時，不是好玩的。不過這與新婚男女申請公共屋邨樓宇無關，就此一表。

且說新婚夫婦申請公共屋宇獲准後，仍須等候數年，方能遷入。在這數年期間，新婚夫婦，應已有愛情結晶，可以符合申請公共屋邨的條件。

德公早已信口開河，認爲房屋署公共屋邨樓宇的分配辦法，是有意與香港的家庭計劃委員會爲難。房屋署希望新婚夫婦，及早有愛情結晶，可是香港的家庭計劃指導委員會，卻費去不少的宣傳費用，推廣節育計劃，男女有喜，即兩人有愛情結晶，也以一個爲妙，兩個嫌多，千祈唔好追。

但如依照家庭計劃指導委員會之宣傳辦法，制止人口澎漲，則德公可預見，將來房屋署所建成的公共樓宇的大單位，將再沒有市民夠得上資格租住了。

站在房屋署的立場來看，新婚夫婦，申請居住公共屋邨樓宇，被批准後，倘若夫婦兩人均遵從指導，暫時不生兒女，那麼他們正式入伙以後，豈不是不夠資格。公共屋邨樓宇租用的資格，規定每戶人口，最少要有三人，兩個人是不合格的。

至於那些新婚夫婦，批准了他們入住公共屋邨的申請後，怎樣才能防止他們夫妻二人一起或分別到家庭計劃指導委員會請求指導，倒是一個難題。德公爲了解決這一個難題，疊起枕頭想了好久，仍想不出一個好辦法。

再想深一層，爲了令所有遷入公共屋邨的人均能符合資格怎辦。德公想出了一個辦法，於遞交申請書時，由房屋署向警務署邀請專人，即場驗肚，研究是否有喜，方才准批。

房屋署欲與家計會爲難

萬象

原因何在？

昨天我在朱達利百貨公司裡閒坐時，看見女裝部的小姐正在擺設各式各樣的奶罩。我心裡暗想：女人不戴奶罩不行的嗎？於是，我問我身邊的一個朋友：「爲甚麼女人要戴奶罩？」

他一本正經的答：「因爲女孩子一長大，周身就要走樣的。」（羅）

半島地帶．丹尼

葵盛園安置區鼠患解除，市署共捕鼠一百零四隻，毒死一百廿幾隻，清理垃圾六十噸。

葵盛園將是全港沒有老鼠爲患，沒有垃圾堆積的唯一安置區了。

×　×　×

灣仔一大廈走廊積水流入住戶，住戶報警，警疑爲隣戶忘記關水喉，敲門無應答，召消防員毀鎖開破木門而入，但屋內水喉全關，地面無水。且查得戶主舉家早已出國未回。

這是制水期間的最佳題材，未知警方人員及消防人員，怎樣去寫一本「交代」書耳。

×　×　×

中共報導大陸鄉村地區有赤足醫生一百八十萬名共他醫療工作者四百二十萬名。

中國人在傳統上，幾乎可以說人人都是醫生，至少是半個醫生。

畫裡眞言　⊙陳德華⊙

制「水」升級．我已身無分文！

家居宜整潔 否則虫鼠來

你的屋子是大也好，小也好，貴也好，平也好，通常，你都會擁有一批不請自來的「小住客」，而且他們卻從不付租金，而且還暗裡破壞你的居所，甚至跟起上來，對你作人身攻擊。

最常見的，體積也比較大的就是目前在葵涌葵盛園安置區，橫行無忌，鬥膽傷人的老鼠。

說起老鼠大哥，哼，牠可夠巴閉了，除了食你剩下的食物，也吃你還未動的食物。有時在晚上，又把蒼蠅及甲由們一起叫來，像行軍一樣的橫掃你的居所。說不定，牠們心情好起來，還會再光顧你一下。

白蟻先生最霸道，不但不交租，還一天到晚的，把你的房子「木的」當早、午、晚餐及宵夜，等你發現的時候，或許你已要流浪了。

小蛀衫蟲，總是自作聰明，以爲你幾百元一套的西裝不够通爽，於是便在上面蛀幾個洞。

平時你可能很少發現蜘蛛及壁虎與你同住，也許是你沒有留意到或習慣了。但當你女朋友剛剛到來，留日還未開始，則堅持不在你家過夜，並要求立即離去的時候，你會發覺有蜘蛛及壁虎等與你同住，是多苦惱的事。

飛起來像轟炸機，停在你身上時是吸血殭屍的蚊子，使你上班時不單不夠瞓，而且臉上左一粒紅，右一塊紅。

還有很多很多說不出名字的「小住客」，使你不愁孤單。不是嗎？火爐邊有一隻蟋蟀在引吭高歌，閣仔有兩隻蝙蝠在共舞，士多房有兩隻冬眠鼠在生存。

拆字

張洞寅讀者，以「帥」字問前程運氣。

張先生此函，是來自澳洲，想是澳洲讀者。帥之一字，於義爲主爲率，無論爲主爲率，皆具領導之意，因此，就字義而論，先生若能居於領導地位，必能發揮才具，爲一方之雄。但可惜者在於未能充分把握機會，因此左邊看來，有「追而無及」之象，右邊看來，有欠於周全之象。（由字加一，爲周全之義。）是人謀有未臧，故不能見其大成，能改於是，自有無限佳境。

帥字問運程　要把握機會

讀者：劉某　與某君相識數年，不知可否成就姻緣，測一「屏」字。

屏字向姻緣　將水到渠成

女士書此屏字，困於一框之中，是雀屏易中之象，婚姻甚爲穩定，所可惜者，是貴男友門戶未立，尙欠一點，（屏字之上加一點而後爲「戶」。）必須成此門戶，然後可開「共頭之運」。大致來說，並沒有甚麼不妥，對於姻緣問題，放心可也。

WST讀者，在一間私人公司做個小職員，覺得難以出人頭地，以「程」字問前程。

莊子有云，「寄寧生程，程生馬」，你不必理會這兩句話作何解釋，只要細會其義，是逢馬而生，則與馬有緣，明年屬馬，可以開始努力。有志至亦必有所成也。

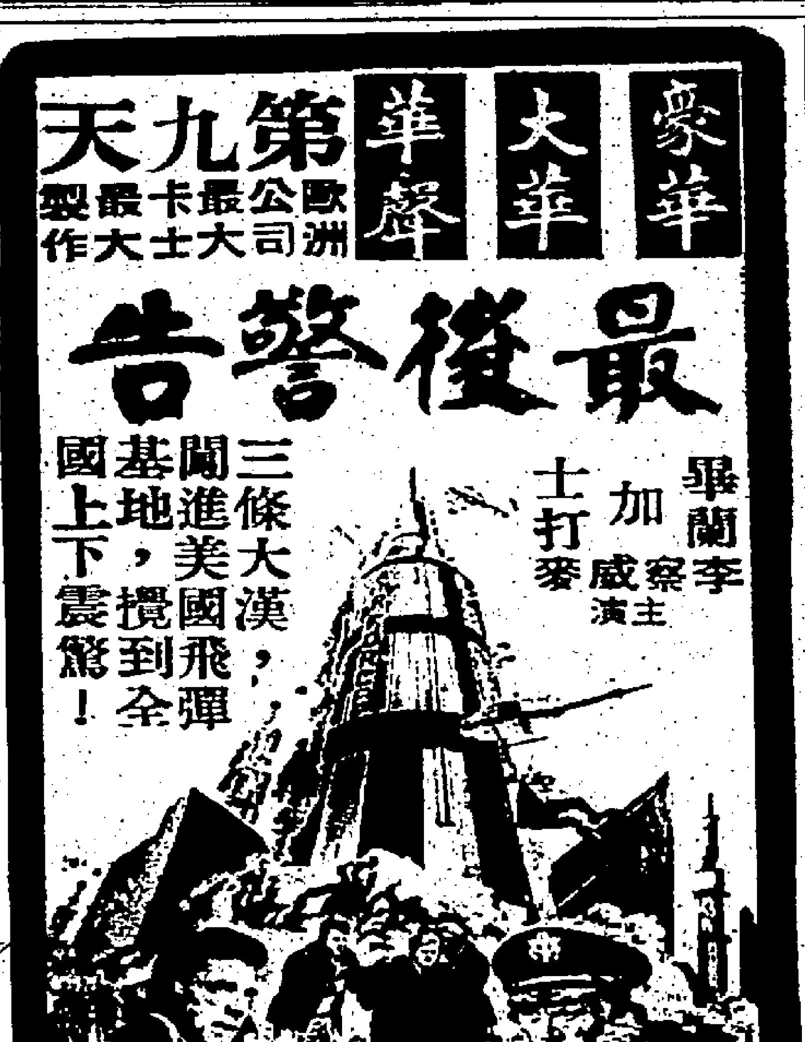

啓德遊樂場

香港遊客可乘111・106隧道巴士到達本場

鑽石戲院　星期日加映四點正場

華美歌藝團

團長華華領導首席紅星大會串

免費節目　梁氏魔術　什技　粵曲歌壇　歡迎參觀

西片　大賊龍虎榜　中片　鐵拳

麗宮

片期所限　最後今天

正宗日本成人情慾電影

先天性淫婦

池玲子放蕩之作

明天獻映　列車大逃亡

如蒙惠刊本報廣告　請電二一八〇七〇八